10 PAGINAS — 40 Centavos

**MAXIMA**
A censura poupa os gavilões e atormenta os pombos.
Juvenal (Satira II)

# Diario Carioca

Fundador: J. E. DE MACEDO SOARES

QUARTA-FEIRA
12
MAIO

ANO XVI — RIO DE JANEIRO — Diretor: HORACIO DE CARVALHO JUNIOR — PRAÇA TIRADENTES N.º 17 — N. 4.573

# CHURCHILL NOVAMENTE EM WASHINGTON

*A nossa opinião*

## Rendição Incondicional ou Nada!

CONTINUAM a chegar noticias da Europa sobre o oferecimento de mediação do general Franco, chefe do governo espanhól, com o apoio do Vaticano, para a realização de uma paz entre as nações em guerra. E' realmente admiravel e pasmoso que o caudilho espanhól insista, agora, nesse assunto, justamente na hora em que as tropas anglo-franco-americanas acabam de conquistar a mais estrondosa de todas as vitorias dessa guerra. Admiravel e pasmoso, porque o caudilho espanhol por mais de uma vez, declarou em discurso, e isso bem recentemente, que a vitoria do Eixo já estava assegurada! E no telegrama que, ha pouco tempo, transmitiu a Hitler, quando se comemorou o aniversario da sua subida ao poder do Reich, Franco exaltava a obra do nazismo e desejava o breve triunfo dos paises totalitarios. Quanto ao Vaticano, é tambem esquisito que o governo espanhól procure arrastá-lo a uma situação dificil. Porquanto, se a Igreja deseja paz, pela força dos principios cristãos, certamente, não irá intervir nesta hora em que já se tem declarado que não haverá possibilidade de acordo com os governos pagãos e odiosos dos paises fascistas.

* * *

A verdade é que Franco, ao contrario do que possa parecer á primeira vista, está prestando muito melhores serviços a Hitler e Mussolini, do que se estivessem guerra contra as Nações Unidas. Como aliado dos dois ditadores, que ajuda militar poderia prestar um povo exhausto e aniquilado pela mais horrorosa das guerras civis de toda a historia do mundo? Ficando neutra ou não beligerante, a Espanha sempre poderá servir infinitamente melhor aos interesses e sinistros intentos da Alemanha, do que mandando legiões aznes para os campos de batalha. E ei-la aí como mediadora de uma paz impossivel.

Está chegando a hora de um ajuste de contas com as democracias. Os governos de inspiração fascista já pressentem o perigo que os ameaça. Isso explica muitas atitudes desesperadas nestes tempos dificeis.

* * *

Agora, que os nazi-fascistas estão vendo as coisas pretas, entregam a sacola ao general Franco para que este traga dentro dela, depois de demarches habeis, a concessão da paz. Mas os aliados já responderam e ontem Anthony Eden reafirmou: "Paz, somente com a rendição incondicional. Não estamos interessados em tentativas de mediação." Nada mais claro.

Neste instante angustioso para os totalitarios eles invocam pela boca do Caudilho os sentimentos cristãos e recordam o pacifismo do Vaticano. Fazem tudo para arrastar no seu jogo a Igreja Catolica, perseguida por Hitler e escarnecida por Mussolini. Mas a historia do Pontificado de Pio XII, desde o seu secretariado no Pontificado de Pio XI, é uma condenação constante, clara e formal contra as doutrinas e, sobretudo, contra os selvaticos processos do nazi-fascismo.

Mas a sentença foi ditada em Londres, Washington e Moscou: "Rendição incondicional, ou nada".

## Acompanha o Primeiro Ministro Inglês Um Corpo de Peritos Militares e Navais

### Importantes Conferencias Politico-Militares na Casa Branca — Tambem Nos Estados Unidos Lord Beeverbrook

O primeiro ministro Churchill

WASHINGTON, 11 — Urgente — (Reuters) — O primeiro ministro Churchill acaba de chegar a esta capital.

#### Hospede dos Estados Unidos

WASHINGTON, 11 (R.) — A Casa Branca anunciou que o sr. Churchill chegou a esta capital. A comunicação oficial, divulgada pelo secretario do presidente, sr. Early, diz que "o primeiro ministro britanico chegou a esta capital, sendo recebido á sua chegada pelo sr. Roosevelt, do qual será hospede enquanto durar a visita que faz aos Estados Unidos".

#### O Corpo de Peritos

WASHINGTON, 11 (Reuters) — Anuncia-se que o sr. Churchill veiu acompanhado por um corpo de peritos militares e navais. O primeiro ministro britanico foi recebido pelo presidente á sua chegada, e, enquanto durar sua visita será hospede do chefe do Executivo americano.

#### Como Deixou Londres

LONDRES, 11 (R.) — Para manter em segredo a partida do sr. Churchill, de Londres, para Washington, foram tomadas precauções maiores que em qualquer outra época anterior.

O primeiro ministro viajou de automovel para uma estação qualquer dos suburbios, onde tomou o trem especial no qual já se encontravam altas autoridades militares das tres armas.

Depois de algumas horas partiu o trem.

Na vespera o sr. Churchill almoçara com o rei, no Buckingham Palace, dando o soberano permissão para que Churchill se ausentasse do país, desejando-lhe boa viagem.

Mais tarde o rei enviou ao seu primeiro ministro uma carta pessoal.

#### Berlim Mal Informada

NOVA YORK, 11 — Urgente — (U. P.) — A emissora de Berlim transmitiu uma informação procedente de Estocolmo, na qual anunciava que Churchill estaria assistindo a uma grande conferencia de altos chefes civis e militares reunida nas [illegible]

#### As Viagens Aereas Que Churchill Tem Feito

LONDRES, 11 (Reuters) — A conferencia de Churchill com o presidente Roosevelt é a quinta que se realiza desde o inicio da guerra.

A ultima foi a que se verificou em Casablanca, em janeiro deste ano.

Todos os encontros entre os dois estadistas têm sido seguidos de momentosas consequencias.

Em agosto de 1941, encontraram-se eles em pleno Atlantico, afim de assinar a Carta do Atlantico.

Quatro meses depois do ataque a Pearl Harbour, houve uma outra reunião na Casa Branca, na qual prepararam o caminho para a cooperação anglo-americana na estrategia da guerra e na questão dos abastecimentos.

Em junho do ano passado, o Primeiro Ministro dirigiu-se por avião á Washington, onde durante uma semana manteve diversas conversações com o presidente sobre os planos da ofensiva que se desenvolveu na campanha do Norte da Africa.

A entrevista em Casablanca durou dez dias.

O metodo preferido por Churchill é tratar diretamente com os homens responsaveis, e tornou-se, assim, o Premier britanico, que mais viagens tem feito no exercicio das suas funções.

Em agosto passado, esteve em Moscou, onde teve um claro e sincero entendimento com Stalin.

Dali viajou para a frente de El Amein e para o Cairo, onde se entrevistou com o general Smuts, o rei Farouk, o marechal sir Archibald Weavell e outros generais. Depois, com o nome de Mister Bullfisch visitou o 8º exercito no deserto.

Após a conferencia de Casablanca, esteve em Adana, onde se avistou com o presidente da Turquia.

#### Tambem Lord Beaverbrook

WASHINGTON, 12 (Reuters) — Em uma irradiação de hoje cedo, a C. B. S. anunciou que chegou a esta capital, o ministro dos Abastecimentos da Grã-Bretanha, lord Beaverbrook.

Acrescenta a informação que não foram ainda divulgados os nomes das pessoas que o acompanham.

## Cansados e Famintos Entregam-se os Alemães

### APROXIMA-SE O FIM DA BATALHA DA AFRICA

#### Capturada Toda a Area Entre Hammamet e Beni Sichoun

Q. G. ALIADO DA AFRICA DO NORTE, 11 (De Denis Martin, correspondente especial da Reuters) — Grupos cansados e famintos de alemães enfrentaram os franceses, avançando em direção ás suas linhas, depois de terem feito explodir suas munições e destruido suas armas.

Esse episodio se seguiu á intimação feita aos alemães pelos franceses para que se rendessem incondicionalmente.

Os tanques britanicos investiram contra a 10ª divisão Panzer — famosa força que rompeu as linhas francesas em Sedan — quando começou, na manhã de hoje, a ultima batalha de tanques da campanha africana. Na hora em que transmito esta mensagem, esse combate, iniciado no istmo do Cabo Bon, já foi decidido, da unica maneira que se poderia esperar.

A maioria dos tanques alemães, formando os remanescentes da divisão, foi liquidada. Acredita-se, porem, que os alemães conservaram alguns poucos, para cobertura das unidades do Afrika Korps, que estão travando violento combate com o 8º exercito.

Na brecha central, os alemães — sem comando, desorganizados e desmoralizados — estão se rendendo aos magotes. Somente na area de Beni Aichoun, a 18 milhas a nordeste de Hammamet, 20.000 desses prisioneiros foram concentrados.

Tanques, caminhões e veiculos britanicos de todas as especies, atravessam, continuamente, a região. Grandes nuvens de fumaça se levantam dos depositos de suprimentos incendiados pelos alemães. Pode-se avaliar até que ponto atingiu o nervosismo do inimigo pelo fato das tropas britanicas terem encontrado muito poucas minas e armadilhas de bombas. Raros são os trechos das estradas destruidos e tem sido capturado muito material e equipamento inimigo.

Na frente do 8º exercito, continuam a ser travados violentos combates. O exercito do deserto luta nas montanhas e na estreita faixa costeira, estando os alemães, segundo parece, determinados a impedir, custe o que custar, seu avanço em direção a Bou Ficha e Hammamet.

E' evidente que os alemães percebem que não poderão prolongar por muito tempo, a resistencia na região ao norte de Enfidaville.

A situação se modifica, aliás, de hora para hora.

Não foi assinalada nenhuma tentativa de evacuação em massa e não é dificil prever, na situação atual, que os remanescentes dos exercitos nazi-fascistas da Tunisia não têm outra alternativa, alem da rendição incondicional ou do aniquilamento absoluto. Seria arriscadissimo tentar a fuga em pequenas embarcações para a Tunisia, sob a proteção da noite.

QUARTEL GENERAL ALIADO EM ARGEL, 11 (U. P.) — A batalha do norte da Africa se aproxima do seu fim. Unidades italo-alemãs começaram a abandonar toda a resistencia organizada, na peninsula de cabo Bon, enquanto o 1º Exercito britanico dividia em dois o "Africa Korps".

Desde o setor meridional, que é onde mais violentamente se combate, os franceses anunciaram que as forças alemãs dos arredores de Zaghouan haviam solicitado um armisticio.

Os aliados empreenderam ataques por todos os lados contra as obstinadas forças do "Eixo", que ainda se encontram ao norte de Enfidaville. O 1º Exercito acomete pelo norte, e o 8º pelo sul, e os franceses pelo sudoeste.

Uma manobra dos britanicos contra cinco divisões completas que havia ao norte de Enfidaville marcou o principio do fim para todos os exercitos do "Eixo", no norte da Africa.

Estas unidades, que lutam

(Conclue na Ultima pag.)

**Praticamente já cessou a luta na Africa. Em alguns dias os ultimos ninhos de resistencia na peninsula do Cabo Bon e na area compreendida entre Tunis e Hammamet, na costa oriental do Protetorado, serão eliminados pelos vitoriosos exercitos aliados. Chegará a vez da batalha da Europa! Em todas as zonas "democraticas" se fazem gigantescos preparativos para atacar Hitler em seu proprio territorio. A minuciosa e formidavel preparação aerea indica que breve será desfechado o assalto contra Lampedusa, Linosa, Sicilia, Pantelaria e Sardenha iniciando-se, assim, o caminho para a grande vitoria final!**

## Os Prodromos da Invasão da Europa

### COMEÇOU O ARRASAMENTO DOS AERODROMOS E DAS EMBARCAÇÕES DA SICILIA

#### Pantelaria é o Proximo Objetivo da Ofensiva dos Aliados

QUARTEL GENERAL ALIADO EM ARGEL, 11 (U. P.) — As forças aereas e navais das Nações Unidas, agindo conjuntamente, semearam a destruição entre as tropas do Eixo, embarcações e aerodromos inimigos, numa extensão de 400 quilometros através do Mediterraneo, forçando dessa maneira o estreitamento do bloqueio estabelecido á peninsula que leva ao Cabo Bon.

Os bombardeiros aliados, operando de bases do noroeste da Africa e do Medio Oriente, atacaram numerosos aerodromos da Sicilia e fustigaram o remanescente do "Afrika Korps" que ainda resiste na pequena extremidade do territorio tunisiano.

Entrementes, as naves aliadas afundaram cinco pequenos barcos em aguas do Golfo de Tunis.

As forças aereas concentraram, ontem, suas ações sobre os aerodromos de Pantellaria e Sicilia, que foram severamente bombardeados. A primeira dessas ilhas experimentou o quinto ataque nestas ultimas 72 horas, quando mais de uma centena de bombardeiros leves e medios atacaram seu aerodromo e, á tarde, outras formações destruiram parcialmente o porto. As "fortalezas aereas" atacaram os aerodromos de Milo e Borizzo, na Sicilia.

Os aparelhos "Wellington" colaboraram na tarefa de destruição iniciada no domingo pelas "Fortalezas Voadoras", despejando grandes cargas de altos explosivos sobre os diques e estabelecimentos militares de Palermo. No curso da noite de 9 para 10 era possivel notar que a importante cidade siciliana já havia experimentado danos tremendos.

Na peninsula que leva ao Cabo Bon flutuavam densas nuvens de fumaça ainda ontem. Parece que esse fumo ainda desprende-se dos equipamentos que o inimigo incendiou para evitar seu aproveitamento pelas forças aliadas. Dezenas de caminhões, peças de artilharia e toda a classe de veiculos foram reduzidos a um montão de ferro e aço retorcido pela ação dos bombardeidos aliados.

Os aerodromos que o Eixo ainda domina foram submetidos a um continuo bombardeio, notando-se serios danos na reduzida formação de aparelhos de transporte "Junker-52" que se encontrava num desses campos de aterragem.

As unidades ligeiras da armada afundaram pelo menos mais cinco navios em aguas da costa e penetraram no ancoradouro de pequenos barcos nas aguas proximidades da extremidade oriental da peninsula do Cabo Bon — onde atacaram as instalações com disparos de artilharia e torpedos. Alem de por a pique os citados barcos — todos eles de pequena tonelagem — puderam fazer prisioneiros, entre os quais figura um general teuto. Revelou-se que, domingo á noite, em ação muito proxima á costa foram afundados dois pequenos barcos nas aguas proximas ao Cabo Bon. Um outro

(Conclue na Ultima pag.)

CARDILO FILHO
ADVOGADO
AV. ERASMO BRAGA, 72, 6º ANDAR
(ESP. CASTELO)
Ações, consultas e pareceres sobre Direito Civil e Comercial. Ajustamento de estatutos de sociedades anonimas em geral, ás novas leis, especialmente empresas de seguros, bancarias ou concessionarias de serviços publicos.

O ALMOÇO OFERECIDO PELO MINISTRO DA GUERRA AOS DIRETORES DAS IMPRENSAS OFICIAIS DO BRASIL — Realizou-se, ontem, ás 12,30 horas, no restaurante do Ministerio da Guerra, o almoço que o general Eurico Dutra, titular da Guerra, mandou oferecer aos Diretores das Imprensas Oficiais do Brasil presentemente reunidas nesta capital. Ao almoço compareceram o general Pinto Guedes, secretario geral do Ministerio da Guerra, major Aluisio Mendes, do gabinete do titular da Guerra, tenente Carlos Alberto de Abreu Rocha, outros oficiais e todos os diretores das Imprensas Oficiais dos Estados. Durante o almoço, que transcorreu em ambiente da maior cordialidade, o general Pinto Guedes pronunciou algumas palavras, em nome do general Eurico Dutra, saudando os jornalistas presentes. O sr. Arquimedes Pereira Lima, representante da Imprensa Oficial de Mato Grosso, respondeu agradecendo em nome de seus colegas. A gravura mostra um aspecto do almoço.

# A Unificação de Preços dos Remedios

## TODOS CONFIAM NA COMISSÃO RECEM-NOMEADA — AS FARMACIAS PRECISAM DE AMPARO — A MOBILIZAÇÃO ECONOMICA E SUAS FINALIDADES — FALAM AO "DIARIO CARIOCA" DIVERSOS FARMACEUTICOS

O orgão administrativo recentemente creado sob a denominação de Mobilização Economica, tem alta e superior missão a cumprir.

No Brasil, onde as industrias ainda não estão libertas inteiramente, dependentes de maquinismos e materias primas importados, a tarefa industrial só poderá ser levada a bom termo, se tiver a firme orientação de um orgão economico que incentive a produção, que abra novos mercados, aumentando ao maximo, o intercambio industrial. O orgão recem-creado não é, apenas, um defensor policial da economia popular, nem é o aparelho fixador de preços e racionador de substancias necessarias á alimentação. Os seus verdadeiros deveres, pairam em esfera mais alta e mais sadia.

Mobilizar a economia de um país é pôr em movimento todas as forças financeiras disponiveis, articulando-as num só sentido produtivo e salutar. Os conhecimentos mais vastos e aprofundados da economia nacional, ditarão, por fim, as diretrizes do novo orgão, cujos primeiros movimentos já deixam antever a trajetoria brilhante a que vem fadado.

Por isso mesmo, o orgão sindical da classe dos proprietarios de farmacias, uma força valiosa no cenario comercial e economico da cidade, espera que as suas reclamações sejam, afinal, devidamente compreendidas.

ESPERAMOS A UNIFICAÇÃO

Sobre a unificação do preço dos remedios, assim nos falou o senhor Norberto Baltazar, da Farmacia Bento Ribeiro:

— Estamos esperançados com a comissão recem-creada para tratar do tabelamento dos remedios, pois rearia a portaria do sr. Jorge Kafuri que os remedios seriam unificados nos seus preços.

— Ao que tudo indica, — prossegue o nosso entrevistado — a comissão, constituida de homens conhecedores do assunto, levará a bom termo sua importante missão.

PRESTARÃO GRANDE SERVIÇO AO POVO

O sr. Rebel, da Farmacia S. José, acha que a comissão nomeada para tratar do preço dos remedios prestrá, um grande serviço ao povo, determinando a unificação dos preços, pois só assim terminará a grita do povo.

AS FARMACIAS PRECISAM DE AMPARO

Os senhores Sebastião Abrantes e Euclides Alves de Souza, respectivamente, das farmacias Nascimento e Oriental acham que já era tempo das farmacias receberem, pela sua alta finalidade, o necessario amparo. Centros de socorros que são, não se pode esperar que a comissão não determine a unificação de preços, medida posta em pratica em todos os paises da Europa.

# Beneficiados os Industriarios do País

## IMPORTANTE DECRETO DO PRESIDENTE DA REPUBLICA, INSTITUINDO O SALARIO ADICIONAL

Instituindo o salario adicional para a industria, o presidente da Republica assinou o seguinte decreto-lei:

"Art. 1º — Fica instituido para a industria e em todo o país, o salario adicional a que tem direito, pelo serviço prestado, todo empregado adulto, sem distinção de sexo, por dia normal de trabalho, que, sob qualquer forma de remuneração, trabalhe em serviço diretamente ligado á produção manufatureira, ou á transformação de utilidade, em estabelecimento em que seja exclusiva ou preponderante essa atividade, compreendido, igualmente, o serviço prestado fora do recinto do estabelecimento.

Paragrafo unico — O disposto neste artigo será igualmente observado para o empregado em serviços em obras, tanto do Governo Federal, como dos Governos Estaduais, Municipais ou organizações autarquicas.

Art. 2º — O salario adicional para a industria será pago na conformidade da tabela que acompanha o presente decreto-lei e que vigorará pelo prazo de tres anos, podendo ser modificada, a qualquer época, ou confirmada por novo trienio, desde que o represente, mediante exposição documentada, o Serviço de Estatistica da Previdencia e Trabalho, do Ministerio do Trabalho, Industria e Comercio, ou a maioria absoluta dos sindicatos representativos das atividades ou categorias economicas industriais.

Paragrafo unico — Concluso o respectivo processo, submeterá o ministro do Trabalho, Industria e Comercio ao presidente da Republica o consequente decreto.

Art. 3º — Para o menor de 18 anos, o salario adicional para a industria, respeitada a proporcionalidade com o que vigorar para o empregado adulto local, será pago sobre a base uniforme de 50% (cincoenta por cento).

Art. 4º — Para o empregado, ocupado em operação ou fase de trabalho considerada insalubre, conforme se trate dos graus maximo, medio ou minimo, o acrescimo de remuneração, respeitada a proporcionalidade com o salario adicional para a industria que vigorar para o empregado adulto local, será de 40%, 20% ou 10% (quarenta, vinte ou dez por cento), respectivamente.

Art. 5º — A aplicação do salario adicional para a industria não poderá, em caso algum, ser causa determinante de redução de salario, gratificação, bonificação ou percentagem percebida pelo empregado.

Art. 6º — No caso de ter o empregado reais prejuizos, devidamente comprovados, inclusive com o exame de livros, poderá ser, a juizo do Serviço de Estatistica da Previdencia e Trabalho, temporariamente, dispensado do pagamento do salario adicional.

§ 1º — A duração da dispensa, fixada no ato que a conceder, não deverá ultrapassar a um ano.

§ 2º — E' facultada a renovação da dispensa se prevalecerem as causas que a determinarem.

Art. 7º — Os infratores do presente decreto-lei serão passiveis de multa de Cr$ 50,00 (cincoenta cruzeiros) a Cr$ 2.000,00 (dois mil cruzeiros), elevada ao dobro em caso de reincidencia.

Art. 8º — As duvidas suscitadas na execução do presente decreto-lei, ouvido o Serviço de Estatistica da Previdencia e Trabalho, serão resolvidas pelo ministro do Trabalho, Industria e Comercio.

Art. 9º — E' aplicavel á execução e fiscalização do presente decreto-lei, no que lhes concernir, o que dispõem o decreto-lei n. 399, de 30 de abril de 1938, e o decreto-lei n. 2.162, de 1 de maio de 1940.

Art. 10 — O presente decreto-lei entrará em vigor decorridos 30 (trinta) dias de sua publicação no "Diario Oficial".

Art. 11 — Ficam revogadas as disposições em contrario".

O SALARIO ADICIONAL SEGUNDO AS REGIOES

As tabelas de salario adicional referidas no art. 2º do decreto-lei acima discriminam, pelas varias regiões brasileiras, o salario adicional sobre o salario minimo e sobre o salario diario. Assim, no Distrito Federal onde o salario minimo mensal é de Cr$ 300,00 e o salario minimo diario de Cr$ 14,00 o salario adicional será de Cr$ 10,00 e 1,55 respectivamente. Assim, para os trabalhadores na industria no Distrito Federal o salario minimo mensal passa a ser de Cr$ 310,00 enquanto vigorar a lei do salario adicional.

Em diversas regiões do país o salario adicional foi estabelecido em bases mais altas. No interior do Marandão, do Piauí, do Rio Grande do Norte, Paraiba, Sergipe e Baia o salario adicional foi, por exemplo, fixado em Cr$ 33,00 mensais.

O valor do salario adicional, por mes, nas diferentes regiões brasileiras é o seguinte: Amazonas, capital Cr$ 20,00; interior 24,00; Acre, 17,50; Pará, capital 22,50; interior 29,00; Maranhão, capital 30,00; interior 33,00; Piauí, capital 30,00; interior 33,00; Ceará, capital 22,50; interior 27,00; R. G. Norte, capital 27,50; interior, 33,00; Paraiba, capital 27,50; interior 33,00; Pernambuco, capital 22,50; interior 30,00; Sergipe, 33,75; interior 33,00; Baia, capital 22,50; interior, 24,00, 27,00 e 20,00; Minas, capital 27,50; interior, 24,00; Espirito Santo, capital 20,00; interior 27,00; Estado do Rio, capital 10,00; interior 15,00 e 30,00; Distrito Federal, 10,00; S. Paulo, capital e adjacencias 10,00; interior 6,00, 9,00 e 15,00; Paraná, capital 15,00; interior 12,00 e 24,00; Sta. Catarina, capital e cidades principais 17,50; interior 15,00 e 18,00; R. G. Sul, capital 10,00; interior 12,00; Goiaz, capital e cidades marginais da Estrada de Ferro, 22,50; interior 30,00; Mato Grosso, capital 22,50; interior, 6,00 e 30,00.

# Ontem, No Rio Negro

DESPACHOU COM O PRESIDENTE DA REPUBLICA O MINISTRO DA AGRICULTURA

O presidente da Republica recebeu, ontem, para despacho, no Palacio Rio Negro, em Petropolis, o sr. Apolonio Sales, ministro da Agricultura.

Esteve no Palacio do Catete, o professor Djacir Menezes, que foi agradecer ao presidente da Republica a sua recente nomeação para catedratico interino da Faculdade Nacional de Filosofia.

Esteve, ontem, no Palacio do Catete, o sr. Osvaldo Orico, conselheiro comercial da Embaixada do Brasil no Chile, em visita de despedidas.

O presidente da Republica recebeu, ontem, no Palacio Rio Negro, em Petropolis, e em audiencia especial, os srs. Douglas Allen, presidente da Rubber Development Corporation e Valentim Bouças, diretor executivo da Comissão de Controle dos Acordos de Washington.

O presidente da Republica recebeu, no Palacio Rio Negro, em audiencia, o embaixador Muniz Gordilho, que vai representar o Brasil junto ao governo da Colombia e o sr. Lowell Yerez, presidente da Empresa de Transportes Aereos Centro-Americanos, que se fazia acompanhar do sr. Roberto Tabes.

# Estimulo a Produção da Banana

# Importantes Resoluções da Comissão Executiva das Frutas

## "Terão Cancelada a Faculdade de Exportar, ás Firmas Que, No Exercicio de 1943, Exportarem Quantidade Superior a 30 Mil Cachos"

A Comissão Executiva das Frutas, usando das atribuições que lhe são conferidas pelo art. 2º letra "c" do decreto n. 5.032, de 4 de dezembro de 1942.

Tendo em vista a imperiosa necessidade de amparo e estimulo á produção de banana, seu desenvolvimento e melhoramento das culturas, organização racional do seu comercio, industrialização do remanescente do produto, expansão do consumo e assistencia moral e social dos produtos, e

Considerando que esses beneficios só poderão ser racionalmente facultados á base da organização cooperativista, cujos estudos se processam em ritmo normal;

Considerando que é desaconselhavel, na emergencia que o país atravessa, adotar novas medidas com relação á exportação do produto,

RESOLVE:

Art. 1º — Manter, no exercicio corrente, o mesmo sistema de distribuição de cotas entre os produtores de banana do litoral paulista, adotado em 1942.

Art. 2º — A quantidade que cada exportador poderá exportar corresponderá sempre á produção dos plantadores seus clientes, de conformidade com as fichas ou declaração de lavradores e será calculada na base do levantamento estatistico procedido pela Secretaria de Agricultura em vigor em dezembro de 1942 e adotado provisoriamente pela Comissão Executiva das Frutas.

Art. 3º — Autorizar, anualmente, nos meses de junho e dezembro as transferencias de fichas ou declarações de lavradores e outros exportadores, e as recusas de clientes apresentadas pelos exportadores.

§ 1º — Os pedidos de transferencia deverão ser feitos até o dia 15 dos citados meses, afim de facilitar a alteração do cadastro adotado, para efeito do controle das exportações.

§ 2º — Só serão admitidas transferencias fora das epocas indicadas quando provado o não comparecimento por parte do exportador da tabela de preços aprovada pela Comissão Executiva das Frutas, ou quando este deixar de colher proporcionalmente de cada produtor a fruta necessaria á integração de sua cota mensal exportavel.

§ 3º — No caso de inobservancia das obrigações por parte do lavrador, as transferencias só serão autorizadas após a entrega da fruta correspondente no total dos adiantamentos feitos pelo exportador ou solvidos os compromissos reciprocamente assumidos.

Art. 4º — Cancelar a faculdade de exportar ás firmas que no exercicio de 1942, exportarem quantidade inferior a 30.000 cachos.

Art. 5º — Proibir a transferencia entre exportadores das cotas a eles atribuida, salvo por motivo de falecimento e com autorização da Comissão.

# Civis Chamados

Devem comparecer ao arquivo da 1ª Circunscrição de Recrutamento, devendo entender-se com o tenente Dagoberto Vasconcelos, os seguintes cidadãos, nascidos em 1908: Abdizio Alves de Melo, Ademar Fraga Moreira, Adolfo Deitelevug, Antonio Vitor Del Guercio Artur Pires dos Reis, Atanulfo Adolfo de Souza, Balduino Pereira Pinto, Basilio Gomes de Sant'Ana, Carlos Lopes da Silva, Carlos Rodrigues Pereira, Claudio Amaral de Castro, Darcy dos Santos Freire, Davi Zeuni, Diemar Dias Ferreira, Djelma Fernandes de Souza, Edmundo da Cunha Gonçalves, Ernesto Honorio Soares, Euclides Santiago, Francisco Ferreira do Rosario, Geneo Danesmond Dantas, Gilberto Batista, Rogerio de Andrade, Hercilio Freire de Moura, Ildefonso Gimenez, Joaquim Medeiros de Macedo, José Caldas Cunha, João Eugenio dos Santos, João Nogueira, Jorge da Silva Campos, José Amaro Braga, José Antonio Lopes, José Dalmani, José Dahan, José Eustaquio Soares, José Felicio do Vale, José Machado Cota, José de Morais Xavier, Manuel Francisco, Manuel Gastão, Manuel Gonçalves de Andrade, Manuel Gonçalves da Costa, Manuel de Souza Praça, Mariano Gonçalves Pinheiro.

# Postos Regionais da Legião Brasileira de Assistencia

SERÃO CREADOS NOS BAIRROS PARA BENEFICIAR AS FAMILIAS OPERARIAS

O Departamento de Assistencia ás Familias dos Convocados, da Legião Brasileira de Assistencia, está organizando, nos bairros desta cidade, postos regionais que centralizarão, dentro de um certo perimetro, os serviços de assistencia dos postos locais.

Obedecendo ao plano traçado pelo Departamento, esses postos regionais vão prestar serviços de assistencia social e educação popular, ás familias operarias e se constituirão em centros de orientação e desenvolvimento dos serviços já prestados pelos postos locais, ás familias dos convocados.

Os postos regionais têm merecido, na sua organização, um valioso auxilio dos circulos operarios, cujo interesse aos objetivos da L. B. A., nesse particular, tem se revestido de uma eficiente e proveitosa colaboração.

O primeiro posto regional será instalado na Avenida Amaro Cavalcanti, Engenho de Dentro, e será dirigido pelo padre José Tavora.

# O Dia da Imprensa Na A. B. I.

Comemorando a passagem do "Dia da Imprensa", serão realizarão, na A. B. I., diversas solenidades.

A's 12.30 horas, realizar-se-á o almoço oferecido pelo diretor geral do Departamento de Imprensa e Propaganda, aos diretores das Imprensas Oficiais, ora reunidos nesta Capital.

A's 17 horas, iniciando a solenidade organizada pela A. B. I., o sr. Rubens Porto pronunciará uma palestra sobre "A Industria Grafica Estatal", seguindo-se a inauguração dos retratos de Lindolfo Collor, Carlos Dias Fernandes, Azevedo Amaral, Renato de Castro, Leonardo Truda e Oscar Fagundes, cujas personalidades serão relembradas pelo nosso confrade, Austregesilo de Ataide, Murilo Araujo, Paulo Filho, Gratuliano de Brito, André Carrazoni e Martins Capistrano, respectivamente.

Para esta solenidade não ha convites especiais, sendo franca a entrada.

# Pagamentos No Tesouro

Serão pagas, hoje, na pagadoria do Tesouro Nacional, as seguintes filhas:

Montepio do Exterior (A a Z) — folhas 2.001 a 2.002; Pensões (A a Z) — folhas 2.003 a 2.004; abono provisorio a pensionistas (A a Z) — Pensão — folhas 2.005 e pensões reunidas (A a Z) — folhas 2.006 a 2.009.

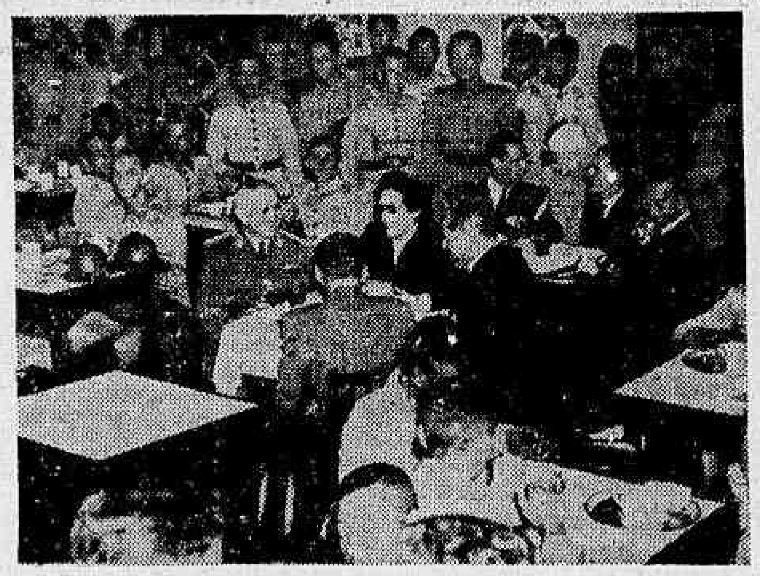

A VISITA DO MINISTRO GASPAR DUTRA A' CANTINA DO COMBATENTE — A Cantina do Combatente recebeu, ontem, a visita do titular da Guerra, general Eurico Dutra que se fazia acompanhar do major Oscar Fernandes da Costa e dos seus ajudantes de ordens, os tenentes Freichinho e Souza Lima. Acolhido entre vivas e palmas, s. excia. foi saudado pelo combatente Darci Fernandes Cosse, da Aeronautica, que falou em nome de seus companheiros. Depois de ouvir a "Canção do Soldado", entoada por todos os presentes, o ministro da Guerra percorreu as diversas dependencias da Cantina, após o que assistiu a um "show" em sua homenagem e no qual tomaram parte os artistas Barbosa Junior, Marilia Batista, Albertinho Fortuna e o Regional, da Nacional. Por ocasião da visita do general Eurico Dutra á Cantina do Combatente achavam-se presentes a sra general Mendonça Lima, o sr. Rodrigo Otavio Filho, secretario geral da L. B. A., o coronel Ferreira Mendes, a sra. Adalgisa Neri Fontes, as senhorinhas Silvia Aires de Oliveira, Miriam Souza e Silva e outras pessoas. A fotografia acima mostra um aspecto da visita do ministro da Guerra á Cantina do Combatente.

## COMENTARIO INTERNACIONAL

# A RESPOSTA ALIADA Á PROPOSTA DE FRANCO

*Antonio Bento*

RESPONDENDO ontem, nos Comuns, á interpelação dum representante conservador, a respeito da proposta de pacificação eixista, feita por intermedio do general Franco, o sr. Anthony Eden afirmou que as Nações Unidas repelem qualquer tentativa de mediação. Reportando-se á recente declaração do presidente Roosevelt a respeito da "rendição incondicional" do inimigo, o titular do Foreign Office acentuou que os governos aliados só aceitam, como unica condição de paz, a capitulação total do Eixo.

O sr. Cordell Hull fez identica declaração em Washington, de forma que a tentativa pacificadora do ditador espanhol fracassou inteiramente. Foi rechaçada de inicio pelos governos de Londres e Washington que não aceitam nenhuma negociação nesse sentido.

O fato do caudilho ter feito uma solene declaração, encarecendo a necessidade de chegarem a acordo as nações beligerantes, não pode deixar de ser recebida com a maior surpresa, no seio da opinião democratica mundial.

Realmente, o general Franco recusou-se com tenacidade a entrar em acordo com os republicanos espanhois. Como consequencia dessa atitude intransigente, a guerra civil desencadeada pelos fascistas sob seu comando durou quase três anos!

De julho de 1936 até o começo de 1939, a Espanha foi devastada por uma das maiores guerras civis da historia. Esse espantoso drama foi causado exclusivamente pelos rebeldes flanquistas, que encheram o seu país da fina flor dos bandidos marroquinos, fascistas e nazistas. Foi feita então na Espanha uma das mais fantasticas matanças que registam as cronicas européias.

Sendo assim, qualquer outro governo poderia tentar uma sondagem pacificadora, em nome dos interesses da Europa e do mundo, menos o da Espanha, que se recusou a entrar em acordo com os republicanos.

Alem desse aspecto preliminar da questão, deve-se ainda acentuar que os governos aliados não podem de nenhum modo entrar em negociações com os bandidos eixistas.

Hitler e seus comparsas já não deviam merecer fé muito antes do pacto de Munique. Os ditadores totalitarios e suas camarilhas serão com certeza julgados e fuzilados como os autores dos crimes inumeraveis praticados contra os povos envolvidos nesta guerra. Do ponto de vista moral, seria um erro inconcebivel entrarem os governos aliados em entendimento com os criminosos nazi-fascistas. Aliás, essa hipotese está preliminarmente excluida. Já na primavera de 1941, embora a Inglaterra estivesse sozinha na luta, recusou o ramo de oliveira que Hitler lhe enviou, através da misteriosa embaixada de Rudolf Hess. Essa atitude do governo britanico constituiu um exemplo de fortaleza moral e de clarividencia, exemplo digno de servir de modelo á politica aliada em relação ao Eixo.

* * *

Sendo assim, a tentativa do general Franco estava votada de antemão a um completo fracasso. Se o governo inglês repeliu identica proposta de Hitler, quando seu país atravessava um perigo mortal, é claro que não iria aceitá-la hoje, quando a derrota nazi-fascista está praticamente assegurada.

A's vesperas da abertura da segunda frente na Europa, já não é possivel qualquer composição democratica com o banditismo totalitario.

A chegada, ontem á noite, de Churchill a Washington significa que estão sendo dados os ultimos retoques no plano do ataque aliado ao continente europeu. Pode-se, portanto, dizer que a viagem do "premier" britanico aos Estados Unidos é a resposta das Nações Unidas á tentativa pacifista do general Franco.


Diario Carioca

EXPEDIENTE:

Diretoria :

Horacio de Carvalho Junior
Diretor-Presidente

Diretor-Secretario
Danton Jobim

Diretor-Gerente
Henrique de Moura Liberal

Telefones:
Direção: 22-3023 — Chefe da Redação e Secretaria: 42-5571 — Redação: 22-1559 — Administração e Gerencia: 22-3035 — Publicidade: 22-3018 — Oficinas: 22-0824 — Gravuras: 22-1785

NOTA — Os comentarios editoriais deste jornal sobre assuntos internacionais são de responsabilidade de seu diretor dr. Horacio de Carvalho Junior

ASSINATURAS:

| | | |
|---|---|---|
| Para o Brasil: | | |
| Ano .. .. .. .. .. | Cr$ | 90,00 |
| Semestre .. .. .. .. | Cr$ | 50,00 |
| Para o Exterior: | | |
| Ano .. .. .. .. .. | Cr$ | 200,00 |
| Semestre .. .. .. | Cr$ | 130,00 |

VENDAS AVULSAS:
EM TODO O BRASIL
CR$ 0,40

São cobradores autorizados os srs. J. T. de Carvalho e Antonio Ferreira da Rocha.

Percorre o interior do país a serviço desta folha, o sr. Romualdo Perrota, nosso inspetor

REPRESENTANTES:
Minas Gerais — Belo Horizonte: Osvaldo N. Massote

Sucursal em São Paulo: Mario Cordeiro — Rua Xavier de Toledo, 84-1º andar, sala 3 — Tel. 4-0896

Pernambuco — Recife: Rui Duarte

Alagoas — Maceió: Paulo Travassos Sarinho

Baia — Salvador: Virgilio D Borba Junior

Publicidade: 22 - 3018

— PRAÇA —
TIRADENTES, 77


# Batismo do Avião "Epitacio Pessoa"

Deverá realizar-se no proximo dia 14, ás 10 horas, no Aeroporto Santos Dumont, o batismo do avião "Epitacio Pessoa". Paraninfará a referida solenidade o ministro Pires e Albuquerque. Terá a mesma a presença de ministros do Supremo Tribunal Federal e do Supremo Tribunal Militar, de outras altas autoridades civis e militares, todos os membros do Ministerio Publico da Justiça do Distrito Federal e amigos do saudoso homenageado.

# Para as Vitimas da Guerra Na Polonia

Sob o alto patrocinio da senhora Christina Skowronska, esposa do ministro da Polonia, o "Comité de Socorro as Vitimas de Guerra na Polonia" em colaboração com o Comité Britanico de Socorro ás Vitimas de Guerra, vai realizar um chá elegante, quarta-feira 19 de maio, no Clube Paisandú, ás 16,30 horas.

Essa festa, denominada "Derby de Varsovia" reserva surpresas ineditas aos espectadores, pois constará de um jogo interessante, cujas peças animadas serão representadas por senhoritinhas da alta sociedade, caracterizadas de joqueis.

Como de costume, os assistentes poderão prolongar essa agradavel reunião até á noite, pois, alem do chá e do "cocktail" terão ensejo de fazer uma deliciosa refeição, constando de pratos especiais poloneses e variados refrescos.

# Escolas Não Reconhecidas Não Expedem Diplomas

O Departamento Nacional de Educação, á vista da publicação na imprensa desta capital de edital em que se convidam alunos de escolas não reconhecidas a que requeiram diplomas, chama a atenção para o artigo 18 do decreto-lei n. 421, de 11 de maio de 1938, segundo o qual "o estabelecimento de ensino superior, em que funcione curso não reconhecido, não poderá expedir aos alunos deste, diplomas ou certificados de habilitação de qualquer natureza".

# Embarca, hoje para os Estados Unidos, o prof. Kafuri

A convite e por designação do presidente Getulio Vargas, embarca hoje, com destino aos Estados Unidos, o professor Felipe Kafuri assistente-responsavel do Setor Preços da Coordenação e lente catedratico de Economia Politica e Estatistica da Escola Nacional de Engenharia.

O professor Kafuri, faz parte da delegação que representará o Brasil na Conferencia de Alimentação das Nações Unidas, a realizar-se em Hot Springs, na America do Norte.

Durante a ausencia do professor Kafuri, a direção do Setor Preços será exercida diretamente pelo Coordenador da Mobilização Economica.

# Cursos de Administração do DASP

REALIZA-SE, AMANHÃ, A 1ª PROVA PARCIAL

A 1ª prova parcial do Curso de Matematica e Elementos de Estatistica, da III Seção dos Cursos de Administração do DASP, será realizada amanhã, na Escola Nacional de Engenharia.

Os trabalhos obedecerão ao seguinte horario: Turmas A, B, C, D, E, F, G, das 18.30 ás 19 horas e 30 minutos, Turmas I, J, K, L, M, N, H, das 19.30 ás 20.30 horas.

A turma H que ordinariamente funciona pela manhã fará prova, de acordo com a disposição acima, das 19.30 ás 20 horas, e 30 minutos.

Não haverá segunda chamada para provas parciais.

## O Prefeito Não Aprovou Nenhum dos Modelos da Numeração de Bondes

NOVAS SUGESTÕES SERÃO APRESENTADAS

Conforme nos referimos, ontem, dentro de algumas semanas, teremos na cidade os novos bondes numerados, de acordo com o que ficou estabelecido entre a Light e a Prefeitura do Distrito Federal, para o melhoramento do serviço de transportes na nossa capital.

Como é do dominio publico, a numeração dos bondes substituirá as atuais tabuletas indicativas do itinerario de cada bonde, para maior facilidade da população.

NENHUM MODELO FOI APROVADO

Durante as experiencias de ontem, foram experimentados três tipos de bondes, numerados de maneiras diferentes, estando presente ao ato o prefeito Henrique Dodsworth, o dr. Edson Passos, secretario da Viação e Obras da Prefeitura; J. J. de Aragão, diretor geral da Light, diretores e tecnicos desta companhia.

O sr. Henrique Dodsworth, juntamente com os engenheiros, ao examinar as diversas inovações introduzidas nos bondes, não aprovou nenhum dos modelos, motivo por que o comandante, J. J. de Aragão ficou de apresentar novas sugestões.

## O 135° Aniversario Dos 'Dragões da Independencia'

### As Festividades Que Terão Lugar Amanhã Na Tradicional Unidade

O 1.º Regimento de Cavalaria Divisionario, — os tradicionais "Dragões da Independencia", — festeja amanhã, dia 13, o seu 135. aniversario.

O atual comandante dessa unidade, coronel Estevão de Souza Lima, organizou, para comemorar aquela efeméride, o seguinte programa:

5 hs. — Alvorada, pela fanfarra e banda de clarins;

8 hs. — Hasteamento da Bandeira e canto do Hino Nacional Brasileiro;

12 hs. — Almoço do Circulo dos Oficiais, oferecido aos ex-comandantes do Regimento;

13 hs. — 1) — Canto orfeonico, pelas alunas do Colegio Paiva e Souza, com a "Canção da Cavalaria" e uma saudação orfeonica;

2) — Aplicações militares, sob a direção do 1.º tenente Braz Teixeira Filho;

3) — Prova de vivacidade pelos soldados, sob a direção do 1.º tenente Teodorico Ganva;

4) — Reprise pelos oficiais do Regimento, sob a direção dos capitães Gerardo Majella e Eloi Menezes; e

5) — Carroussel sob a direção do capitão Oscar Lopes; e

15 hs. — Grande "show" artistico musical, pelos maiores ases do radio brasileiro, seguido de um programa de "calouros", pelos soldados do Regimento, estando esta parte sob a direção geral do aspirante Jim Barbosa.

Os festejos deverão estar finalizados ás 17 horas.

O uniforme exigido é o branco, desarmado, e os civis trajarão roupa de passeio.

## PRORROGADA A VIGENCIA DA TABELA DE PREÇOS PARA O PESCADO SALGADO

De ordem do coordenador da Mobilização Economica, o assistente responsavel do Setor de Preços resolveu prorrogar a vigencia das tabelas de preços maximos permissiveis para o pescado salgado, homologadas pela Resolução n. 49 publicada no "Diario Oficial" de 24 de abril de 1943, pagina n. 6.275, até ulterior deliberação.

## Convocado o Convenio dos Estados Cafeeiros

Terminando a 30 de junho proximo a vigencia do Convenio dos Estados Cafeeiros de 3 de abril de 1941, o sr. ministro da Fazenda convocou novo Convenio, para o dia 20 de maio corrente, a reunir-se nesta capital, na sede do Departamento Nacional do Café.

Neste sentido, endereçou o titular da pasta da Fazenda telegramas aos interventores dos Estados de S. Paulo, Minas Gerais, Rio de Janeiro, Espirito Santo, Paraná, Baia, Pernambuco e Goiaz, solicitando a nomeação das suas respectivas delegações.

## Reuniu-se a Comissão Juridica Interamericana

Novamente estiveram reunidos ontem, os membros da Comissão Juridica Inter-americana, srs. Francisco Campos, professor Charles G. Fenwick, dr. Carlos Eduardo Stolk e dr. F. Legarde y Vigil, os quais examinaram longamente os varios problemas submetidos ao estudo da mesma, principalmente os que se referem ás relações internacionais, nos seus multiplos aspectos, quando terminar a guerra atual.

Ficou resolvido pelos delegados presentes se reunirem de novo no proximo dia 17 do corrente, com o fim de ir preparando as teses que servirão de base a deliberações definitivas da mesma comissão.

## "Black-Out" Nos Suburbios

NO EXERCICIO SERÃO UTILIZADOS UNICAMENTE MORADORES PARA O SERVIÇO DE VIGILANCIA E AS VOLUNTARIAS E ESCOTEIROS RESIDENTES NAS LOCALIDADES ATINGIDAS

Depois de amanhã, dia 14, será exercitada pela Diretoria Regional dos Serviços de Defesa Anti-Aerea, grande area suburbana da Central do Brasil e da Linha Auxiliar, com alerta noturno contra ataques por aeronaves inimigas.

O exercicio, que será realizado entre 21 e 22 horas, abrangerá os logradouros publicos que já foram divulgados pela imprensa e que pertencem ás estações de Quintino Bocaiuva, Cascadura, Madureira, Osvaldo Cruz, Cavalcanti, Engenheiro Leal, Magno, Turiassu' e parte de Rocha Miranda.

A Diretoria Regional utilizará no exercicio unicamente moradores para o serviço de vigilancia e as voluntarias e escoteiros residentes nas localidades.

Como medidas principais a serem adotados no alerta, recomenda a Diretoria Regional o obscurecimento completo, a paralização do transito de veiculos e de pedestres, o fechamento das casas comerciais e residenciais, o afastamento das portas, janelas, varandas, sacadas e terraços.

O Posto de comando do exercicio funcionará na séde do Centro da Lavoura, Comercio e Industria, á Estrada Marechal Rangel 54, primeiro andar, podendo as reclamações ser feitas pelo telefone 29-8296.

Os sinais de alerta e de ceu limpo serão dados pela PRD-5 — Radio Difusora da Prefeitura do Distrito Federal, que tambem irradiará o desenrolar do exercicio na frequencia de 1.400 quilociclos.

## Abertura das Aulas da Escola de Marinha Mercante

As aulas do Curso de Aperfeiçoamento da Escola de Marinha Mercante serão abertas no dia 1º de junho proximo, devendo as inscrições á matricula encerrarem-se no dia 20 do corrente.

Já se acham inscritos os srs. capitães de cabotagem Watt James do Carmo; segundos filotos: Gentil Orlando Correia da Silva, Mardonio Pessoa Camara, Mauricio Machado e Milton Fernandes da Silva; e 2º maquinista-motorista Manuel Baltazar de Souza.

# As Comemorações Anti-Fascistas Nesta Capital

### O Que Foram as Solenidades de Ontem — O Comicio Defronte o Teatro Municipal — Comovente Cerimonia No Cemiterio de São João Batista — Discurso do Almirante Melciades Portela

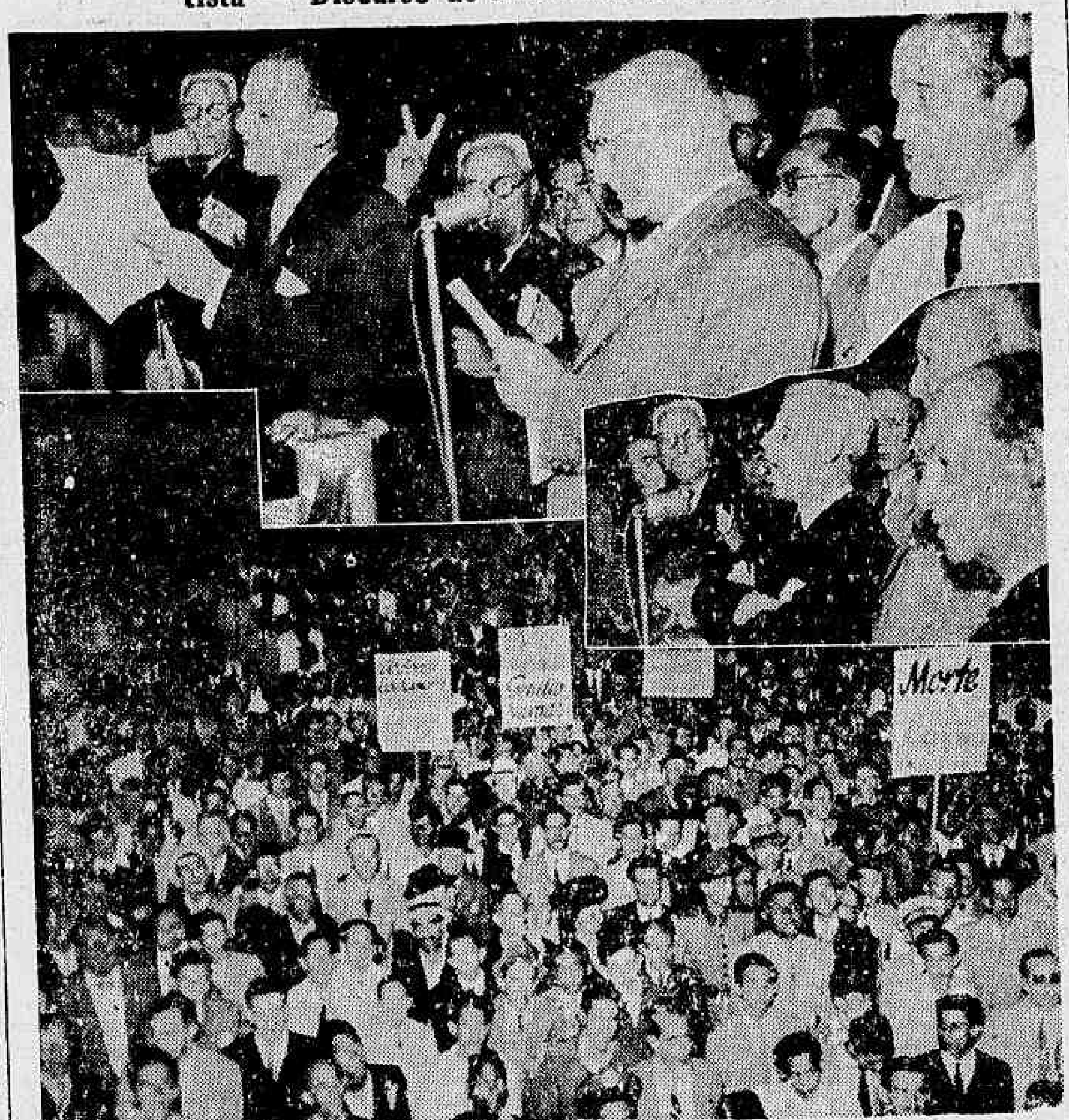


Varios aspectos das manifestações anti-fascistas realizadas ontem, defronte o Teatro Municipal. Vêem-se na fotografia, os cartazes em que aparecem as caricaturas de Hitler e Plinio Salgado e os oradores que profligaram o hediondo credo que tantas vidas vem sacrificando.

O transcurso do 5º aniversario do assalto integralista ao Palacio Guanabara, ontem transcorrido, deu motivo a que a mocidade academica deliberasse realizar uma semana anti-eixista, com diversas solenidades.

O entusiasmo dos moços brasileiros, neste momento, reflete muito bem o sentimento da conciencia nacional, na sua repulsa completa aos regimes nazi-fascistas, que asfixiaram as liberdades e afrontaram a dignidade humana.

Não poderia ter sido escolhida melhor oportunidade que esta, justamente quando se comemora a audaciosa aventura dos "camisas verdes", para o inicio da semana anti-eixista. A nossa mocidade quís mostrar que os acontecimentos de 11 de maio de 1938 jamais serão esquecidos e que os protestos dos homens de bem contra os que macularam o lema Deus, Patria e Familia, ha de ficar para sempre nas paginas da historia de nossa terra.

A semana anti-nazista vem, ao mesmo tempo, reafirmar, ainda uma vez, a disposição do povo brasileiro de não permitir que o Brasil venha a cair em mãos nazi-fascistas. O nosso clima é democratico e ha de selo sempre.

O comicio de ontem, por exemplo, foi uma bela demonstração de civismo. Houve muito entusiasmo, muita ordem e uma nitida compreensão da parte do povo, da gravidade nacional da hora presente.

O COMICIO DO TEATRO MUNICIPAL

Iniciadas, ontem, com a missa na Candelaria, as comemorações da "Semana Anti-Eixista", culminaram com a realização de um comicio-monstro de protesto ao assalto integralista do Palacio Guanabara, a 11 de Maio de 1938 e de jubilo pelo seu fracasso, constituindo ao mesmo tempo, uma inequivoca demonstração de fé democratica do povo brasileiro, contra os regimes totalitarios. Consideravel massa popular, desde cedo, comprimia-se em frente ao Teatro Municipal, esparramando-se pela Praça Marechal Floriano. Organizações estudantis e de sindicatos, carregavam expressivos cartazes em que se exaltavam os lideres das Nações Unidas, e, ainda, com os seguintes dizeres: "Abaixo o Integralismo!" "Morte á 5ª Coluna!" "Enviemos uma força expedicionaria!"

No palanque armado nas escadarias do Teatro Municipal, viam-se o sr. Herbert Moses, presidente da A. B. I., representantes da União Nacional dos Estudantes, Liga de Defebanda de musica emprestou um Eixista do Banco do Brasil, alem de altas autoridades. Uma banda de musica prestou um carater festivo á manifestação do povo, que foi irradiada para todo o país.

Falaram delegados de todas as representações acima citadas, cujos discursos, a cada instante, eram interrompidos pelo entusiasmo da multidão, principalmente quando eram lembrados os nomes de Roosevelt, Churchill, Getulio Vargas, Chiang-Kai-Chek e Stalin.

O presidente da A. B. I., durante a sua oração, pediu ao povo que o acompanhasse num viva vibrante de homenagem aos correspondentes de Guerra, obtendo como resposta demorada aclamação dos manifestantes.

O comicio terminou depois das 19 horas, em completa ordem.

NO TUMULO DAS VITIMAS DA INTENTONA INTEGRALISTA

Pela manhã, realizou-se uma romaria aos tumulos dos fuzileiros navais mortos na intentona integralista de 11 de maio de 1938.

A comovente solenidade teve inicio ás 10.30 horas, estando presentes o ministro da Marinha, oficiais da Marinha, representantes de autoridades civis, figuras de destaque na sociedade e nas classes conservadoras e inumeras familias.

Retiradas das carretas, pelos fuzileiros navais, as quatro urnas contendo os restos mortais dos fuzileiros Algemiro José de Oliveira Noronha, Manuel Constantino, Severiano Mota de Souza e Silva Filho, foram conduzidas até o mausoleo construido em um dos angulos do cemiterio de São João Batista.

Ante o respeitoso silencio de todos os presentes, o almirante Milciades Portela Alves iniciou o seu brilhante discurso enaltecendo a bravura daqueles bravos patricios que tão heroicamente haviam sacrificado as suas proprias vidas em bem da Patria. E' a seguinte a oração do almirante Melciades:

"Brasileiros!

Todos os anos, nesta data, aqui nos reunimos para prestar uma homenagem postuma áqueles que souberam dar a vida a troco da liberdade da Patria e da manutenção do regime constituido, deste regime livre, que os homens pseudo-patriotas, aliciados por potencias estrangeiras, tentaram fazer periclitar na madrugada de 11 de maio de 1938.

Estes homens não hesitaram no cumprimento dos seus deveres; nós não poderemos esquecê-los. Tombaram seus corpos sob balas assassinas, em luta a que não podemos chamar fratricida porque não era luta de irmãos; não defendiam os que lhes roubaram as vidas, idéias de brasileiros descontentes com a nossa forma de governo; defendiam, sim, ideal estranho á nossa gente, oriundo de outras plagas, e que aqui só encontrou campo propicio na falta de carater de uns e na ingenuidade de outros. Muitos eram homens bons; por falsas promessas, pelo suborno, pela sugestão, foram transformados em desalmados criminosos, cooperando com elementos desnaturados a soldo de chefes eixistas, destes mesmos que desencadearam a guerra que ora ensanguenta o mundo, para destruir, com o massacre dos bons brasileiros, a nossa independencia e a nossa liberdade. Não o conseguiram. Não o conseguirão jamais. Fracassaram porque em todos os setores encontraram brasileiros dignos que souberam barrar-lhe os passos.

A nós, fuzileiros, quer no palacio Guanabara, quer no Ministerio, bem como na retomada do edificio, custou-nos preciosas vidas o cumprimento do dever. Aqui jazem, para admiração dos contemporaneos e exemplo aos posteros, os corpos dos fuzileiros Antonio da Silva Filho, Algemiro José de Noronha, Severino Mota de Souza e Manuel Constantino dos Santos. Não os choramos, não seria digno deles. Prestamos-lhes uma justa homenagem neste momento em que a nossa preparação para a guerra se vai processando celeremente e que a Patria exige de cada cidadão um espirito de sacrificio igual ao que os animou na defesa de nossas instituições.

Soldados do Brasil!

Não é morrendo que nos tornamos dignos da gloria; estes homens se tornaram herois não porque morreram, mas sim pela forma por que perderam a vida. Sei perfeitamente que no peito de cada brasileiro valido, pulsa um coração identico ao deles; por isso tenho fé no povo brasileiro que, na hora azada, á ordem de marcha do nosso grande presidente Vargas fará pesar na balança da atual conflagração o valor da Nação Brasileira, aliás já conhecido pelos feitos dos colegas do ar e da esquadra, nas aguas nordestinas.

Fuzileiros navais mortos em 1938!

Não morreu convosco a fibra e a lealdade do fuzileiro naval. A qualquer momento, em qualquer situação e contra qualquer inimigo, em terra ou no mar, o povo brasileiro e o chefe do nosso governo contarão com esse pugilo de homens que constitue a Infantaria da Marinha, para lutar na defesa do nosso territorio, da nossa soberania e da nossa bandeira.

Descansai em paz! Assim como concorrestes para a nossa segurança e liberdade, velaremos por vossos corpos. Sob a orientação segura de s. excia. o sr. ministro da Marinha, seguimos sem tergiversações os sabios rumos que nos são traçados pelo exmo. sr. dr. Getulio Vargas, nosso digno chefe, quer nas calmarias, quer nas procelas, em direção ao porvir que se nos afigura grandioso.

Salve a Bandeira da nossa Patria!"

# A Venda Dos Bonus de Guerra

### Regulada, Em Decreto-Lei, a Colocação Desses Titulos — Autorizados á Venda, a Caixa de Amortização, os Bancos e Institutos Que Tenham Tesourarias

Regulando a colocação das obrigações de guerra, o presidente da Republica assinou o seguinte decreto-lei:

"Art. 1º — Fica a Caixa de Amortização autorizada a vender diretamente ao publico, nos guichets de sua tesouraria, pelo seu valor nominal e mediante o pagamento da importancia correspondente em moeda corrente, Obrigações de Guerra da emissão autorizada pelo decreto-lei n. 4789, de 5 de outubro de 1942.

Paragrafo unico — A receita da colocação de Obrigações de Guerra a que se refere este artigo, será escriturada diariamente, com remissão á quantidade, valor e numeração de cada titulo.

Art. 2º — O ministro de Estado dos Negocios da Fazenda, poderá autorizar a Caixa de Amortização a suprir as repartições federais, onde houver tesouraria, com importancias em Obrigações de Guerra, para colocação pela forma prevista no artigo 1º e seu paragrafo unico.

Art. 3º — Os Bancos, institutos e outros estabelecimentos de capacidade financeira notoria, que requererem a competente autorização do ministro de Estado dos Negocios da Fazenda, poderão obter suprimentos de Obrigações da Guerra, para colocação pela forma marcada neste decreto-lei, mediante a assinatura de termo de fieis depositarios, pelo prazo de um (1) ano, em que se obrigarão tambem ao recolhimento, mês a mês, á Caixa de Amortização, da importancia dos titulos que hajam colocado nesse periodo, com uma relação especificada da quantidade, valor e numeração dos mesmos.

Paragrafo unico — O ministro de Estado dos Negocios da Fazenda, sempre que entender conveniente, poderá cassar a autorização e determinar o imediato recolhimento dos titulos que ainda houver em carteira nas entidades a que se refere este artigo, adotando, para isso, as medidas que se impuserem.

Art. 4º — O diretor da Caixa de Amortização baixará as instruções que se tornarem necessarias para fiel execução do presente decreto-lei.

Art. 5º — Não se compreendem na disposição contida no artigo 1º do decreto-lei numero 1344, de 13 de junho de 1939, as operações sobre titulos ao portador da Divida Publica Federal, Estadual ou Municipal.

Art. 6º — O presente decreto-lei entrará em vigor na data de sua publicação, revogadas as disposições em contrario".

# A Conferência Roosevelt-Churchill

*Stewart Sale*

(Correspondente da Reuters sobre assuntos politicos)

LONDRES, 11 — Na conferencia que se realiza entre o sr. Churchill e o presidente Roosevelt, presentes os seus conselheiros, presumivelmente estarão apreciando acontecimentos mais avançados que os movimentos que se seguirão imediatamente á conclusão da campanha da Africa.

O encontro dos dois chefes em Casablanca, em janeiro deste ano, marcou o momento para que fosse examinado o terreno da guerra e para a reunião de todos os recursos "para mais intensa prossecução da guerra por mar, terra e ar", com o objetivo principal de retirar tanto quanto possivel o peso de sobre os exercitos russos.

Depois desse encontro Churchill declarou á Camara dos Comuns que "haviam completado planos para ação, que incluia a distribuição das forças assim como a direção das mesmas e o peso dos movimentos em particular que ficaram decididos, e que esse plano seria levado adiante de acordo com as possibilidades durante os proximos nove meses antes do fim dos quais, certamente fariam esforços para se encontrarem novamente".

Uma vez que o plano esta virtualmente executado e que o norte da Africa se encontra praticamente livre de eixstas, isso podia ser o momento propicio para revisão do plano e para discutir os objetivos mais amplos em outras partes do mundo.

Os estrategistas britanicos e americanos concordaram que a derrota de Hitler deve ter prioridade sobre os planos decisivos da guerra contra o Japão, e o sr. Churchill prometeu que se Hitler for derrotado primeiramente, todas as forças do Imperio britanico seriam encaminhadas para o Extremo Oriente com a maxima urgencia possivel.

"Enquanto isso — disse ele depois de Casablanca — enquanto Hitler estiver sendo destruido, na Europa, todos os esforços serão feitos para manter o Japão inteiramente ocupado, forçando-o a exaurir-se e dispender seu material e poderio contra forças aliadas muito superiores e sobretudo, forças americanas.

Um outro assunto da discussão entre os dois chefes aliados será a coordenação dos empreendimentos militares em ambos os lados do Atlantico.

Essa coordenação foi já muito desenvolvida, mas para que seja aplicada sem a menor dificuldade cumpre que seja reexaminada de quando em quando.

A maioria dos observadores sente que a conferencia é o sinal de que as coisas vão bem para os aliados.

O encontro na America foi consequencia de um convite de Roosevelt, que suaviza grandemente o esforço da viagem.

Os dois lideres terão satisfação em avistar-se mais uma vez, porquanto são amigos intimos.

A ausencia do sr. Churchill da Camara deu lugar a muitas especulações em torno do motivo provavel, porem o segredo foi bem mantido.

Anteriormente, quando o sr. Churchill se encontrava ausente, a propaganda alemã emitiu historias puramente imaginaveis sobre sua viagem.

Desta vez a propaganda nada tinha a dizer até que esta noite começaram a pretender que Churchill estivesse no Cairo ou em Moscou.

# O Ensino Pratico de Agricultura

S. PAULO, 11 (Da sucursal) — A partir do começo do ano proximo, já estarão funcionando cinco das muitas escolas praticas de Agricultura, em boa hora, criadas pelo governo do sr. Fernando Costa. Ainda ha poucos dias, regressando de sua excursão a Ribeirão Preto, Pirassinunga e Itapetininga, o sr. Paulo de Lima Correira, secretario da Agricultura, teve oportunidade de falar, numa entrevista coletiva á imprensa, sobre o ensino pratico de Agricultura no Estado de São Paulo.

Nessa entrevista que, só por si, representa valioso documento para a administração publica de nossos dias, comprovante da sua operosidade, da sua compreensão e do seu descortino, há passagens do maior interesse para cada um de nós, como para toda a coletividade. Um país que historicamente firmou a sua vida, o progresso e a riqueza, na uberdade do solo, deve voltar para os problemas da produção agricola o melhor das suas atenções. Assim está fazendo o nosso governo, com os mais belos resultados para o país inteiro.

A criação das escolas praticas de ensino agricola corresponde, de modo seguro, a essa acertada orientação. Como bem disse o sr. secretario da Agricultura, o periodo inicial desse empreendimento não ficou limitado á construção dos predios em que devem funcionar tais escolas, mas tambem, mas principalmente, ao preparo do corpo docente. E' preciso habilitar o homem que vai ensinar, o homem que vai dar vida a essas instalações, que serão realmente dignas da Agricultura paulista.

Nos diferentes estabelecimentos experimentais da Secretaria, como tambem na Escola Superior de Agricultura "Luiz de Queiroz", há neste momento um bom grupo de estagiarios que, sob a orientação segura de professores, se aperfeiçoam nos seus conhecimentos para dentro de alguns meses, iniciarem o ensino nas cinco primeiras escolas praticas de agricultura de nosso Estado. Até há pouco, os agricultores dispunham de terras ricas de "humus", acumulado ao longo dos séculos, e os seus processos eram rudimentares; agora, porem, com o nosso formidavel desenvolvimento, essas terras virgens começam a escassear e o trabalhador rural, aqui, como na América do Norte, como em outros paises de intensa produção agricola, precisa estar apto a fazer produzir todas as terras que lhe sejam confiadas, mesmo as terras cançadas ou aquelas que, até há pouco eram tidas como de má qualidade. Entre os problemas iniciais confiados a essas escolas estão o emprego intensivo das maquinas agricolas e a defesa do solo contra os males da erosão.

Mas as escolas praticas de agricultura vão mais longe. Os seus alunos farão estudos completos sobre avicultura, exercitando-se deante dos plantéis de aves para postura ou formação de carne. Aí os alunos verão que se a galinha comum põe, por exemplo, 100 ovos, a galinha de raça põe cerca de 300. A sua escolha, portanto será facil. Ao lado desses ensinamentos, a escola pratica encarará de frente o problema da horticultura. E o problema dos laticinios. E o problema da fruticultura. E todos os problemas que, ainda hoje, dificultam a vida do agricultor, notadamente do sitiante, impedindo-o de tirar da terra toda a abundancia, toda a riqueza que ela lhe pode oferecer.

As escolas de agricultura virão instruir o trabalhador agricola na propria região em que nasceram. Serão singelas e praticas, mas perfeitas. Prevêm todas as necessidades do lavrador, principalmente a sua higiene, a sua alimentação, a sua defesa contra as endemias mais correntes. São, portanto, o que possa haver de mais inteligente e recomendavel num Estado agricola de um país agricola destinado a ser, dentro de pouco, o celeiro do mundo.

## Terceira Semana de Enfermagem

PROMOVIDA PELA ESCOLA ANA NERI, DA UNIVERSIDADE DO BRASIL

Inaugura-se hoje, dia 12 de maio, a 3ª Semana da Enfermeira, promovida pela Escola Ana Neri, da Universidade do Brasil, com a solenidade da entrega de certificados e insignias ás Socorristas da Caixa Economica Federal, preparadas por essa Escola. A's 11 horas será rezada missa de ação de graças na Candelaria sendo orador sacro monsenhor Henrique de Magalhães, e ás 17.30 horas, no Edificio da Caixa Economica, a entrega de certificados ás Socorristas que concluiram curso.

A Escola Ana Neri realizará diariamente, á avenida Rui Barbosa, 762, ás 17.30 horas, sessões de estudo sobre enfermagem, que serão amplamente divulgadas pelas estações transmissoras de Radio.

Durante a Semana a Escola prestará homenagem aos pioneiros que trabalharam pela sua fundação e desenvolvimento, devendo terminar, no dia 20, com uma grande homenagem a d. Ana Neri, no aniversario de sua morte.

DR. WALDEMAR BIANCHI
Ginecologia e Obstetricia
Cons.: Araujo Porto Alegre 70-1.º — Salas 112 e 117 — Tel. 22-6689 — Segundas quartas e sextas das 13 ás 15 horas
1002

Diario Carioca

RIO DE JANEIRO, QUARTA-FEIRA, 12 DE MAIO DE 1943

# O Dia Da Abolição

Americo Palha

O 13 de maio que amanhã transcorre no calendario civico dos brasileiros, é alguma coisa mais que uma data simbolica. Ele representa a afirmação definitiva dos nossos destinos. Antes da lei aurea, só poderiamos comparecer deante das nações civilizadas de todo o mundo, de cabeça baixa. A essa posição nos impunha a nefanda instituição que herdamos dos tempos anteriores á independencia politica. Conservamos a nódoa vergonhosa e sentiamos o opróbio que pesava sobre a dignidade da nossa patria. Não nos podiamos colocar entre as nações livres, nós que apresentavamos algumas centenas de milhares de negros escravos — negros africanos que haviamos importado e negros brasileiros seus descendentes. Poderia haver maior humilhação para o Brasil?

Pouco importa que tivessemos um rei sábio e digno, um rei que encheu mais de um século da nossa vida politica com os seus magnificos exemplos de austeridade e tolerancia. A verdade é que o Brasil, país cristão e católico, mantinha a escravidão como um sustentaculo da sua riqueza economica. Bem dissera, um dia, Bernardo Pereira de Vasconcelos: "A nossa civilização vem da costa d'Africa..." Que bela civilização, essa que tinha por fundamento a destruição da liberdade humana, transformando criaturas indefesas em mercadoria de leilão, privando-as do direito de viver nas suas terras, nos seus lares, sem algemas e sem grilhões! E foi com essa civilização, que o Brasil procurou crescer, prosperar, desenvolver-se, ser árbitro das liberdades dos povos americanos e pioneiros dos direitos dos povos!

* * *

Vicente Licinio Cardoso, num lapidar estudo intitulado "A' Margem do Segundo Reinado", diz que "examinando sociologicamente o Brasil, sem ditirambos, sem arroubos de eloquencia, sem figuras de retórica, mas pelo confronto honesto com outros povos em evolução durante o mesmo tempo, força é convir que o nosso caso pesa infelizmente pouco na balança das coisas realizadas". A tese desse ilustre brasileiro exige uma grande reflexão, porque encerra uma notavel fidelidade historica.

Temos o exemplo de Vergueiro que, iniciando uma obra elevada, exercendo o trabalho livre pelo braço do colono estrangeiro, se viu forçado a perder todas as esperanças de êxitos futuros. A sua iniciativa fracassara porque o escravo era mais util, muito mais util, aos plantadores do café e aos plutocratas da lavoura nacional, esteios da economia do Imperio e da riqueza do país. O ideal de José Bonifacio tambem fracassara, no meio das injunções e dos interesses mesquinhos dos senhores feudais deste pedaço da América. Todos nós sabemos que a força dos partidos politicos do Brasil-Imperio repousava no escravagismo. Dai, não haver nenhum desses partidos se batido pela Abolição. A campanha abolicionista foi sustentada por elementos divergentes desses agrupamentos partidarios e por homens a eles alheios. Foi, por isso mesmo, um movimento legitimo da opinião publica, uma revolta permanente da consciencia nacional contra a escravatura, o protesto de uma geração opulenta que desfraldava a bandeira sagrada da liberdade.

* * *

Admiravel, sem duvida, a pleiade vigorosa de homens que pregavam a Abolição. Esta constituiu, depois de certo tempo, uma verdadeira jornada revolucionaria. Abriu-a o genio de Castro Alves. E vemos desfilar deante de nós, Nabuco, Rui, Joaquim Serra, Belarmino Carneiro, José Mariano, Ferreira de Araujo, Rebouças, Martins Junior, esse poderoso e gigantesco José do Patrocinio, a quem Nabuco apontou como "a voz da Revolução", e tantos outros. Esses homens, eleitos do Senhor, formam uma legião de herois á parte, nos fastos da nossa Historia. Herois que lutaram pelo bem, que não ambicionavam posições, que defendiam uma causa sem esperar vantagens. Nos jornais, nos comicios, nos teatros, no Parlamento, eles iam levar, diariamente ao povo, a sua palavra de protesto e de incitamento, de revolta e de solidariedade. E foi assim que eles venceram. Pela força do ideal, pelo ideal da fraternidade humana. A 13 de maio, entramos no rol das Nações livres. Poder-se-á dizer, como já disseram, que o Brasil é grande demais para o Homem. Essa grandeza, porem, está sendo vencida pelo seu povo. E a conquista dos seus grandes destinos há de ser realizada sob o signo da democracia e da liberdade.

# A INTENTONA VERDE

MAURICIO DE MEDEIROS

HÁ cinco anos, ao ser surpreendido com a noticia de que na madrugada de 10 para 11 de maio a residencia do presidente da Republica fora assaltada num plano concertado para depô-lo e implantar-se no país um governo integralista — o povo brasileiro admirou a bravura do presidente, defendendo-se sozinho contra o assalto, mas não poude, de pronto, compreender a imensidade do risco que o Brasil correra.

Talvez nem o proprio presidente, que só agora, em um de seus recentes discursos, proclamou ter reconhecido o perigo.

Naquela ocasião, entretanto, as diligencias policiais trouxeram ao conhecimento publico coisas interessantes. Os jornais da epoca publicaram fotografias de punhais com a cruz swastica, apreendidos nos centros da atividade dos integralistas. Apareceram noticias sensacionais sobre operações de credito (?) realizadas por esse Partido em bancos alemães. Mas com o truque de fazer crer em uma separação do Partido em duas alas — uma teorica e puramente doutrinaria e outra francamente revolucionaria — estabeleceu-se a confusão e todo aquele que não foi apanhado de armas na mão ou cujo nome não figurava de modo muito explicito nas combinações revolucionarias ficou sendo considerado da ala doutrinaria. O proprio chefe supremo do Partido, destinado a ser o Hitler ou Mussolini do Brasil, poude ser expedido em paz para a Europa, onde frui as delicias do doce clima de Portugal. Os outros foram ficando nos cargos de responsabilidade, muitas vezes em posições-chave, manobrando de acordo com as suas doutrinas e mantendo acesa a pira de seus odios. Passados os primeiros instantes de emoção, o carater nitidamente fascista do "putsh" foi sendo habilmente deturpado. Ao começo se insinuou que havia uma aliança de elementos politicos descontentes com os integralistas extremistas. Depois, a coisa nada teria tido de integralista: teria sido uma explosão puramente politica da oposição. E, ao cabo de algum tempo, chegou-se, por essa lenta evolução, afirmar-se que a coisa tinha sido comunista!

Com a manutenção das posições-chave em mãos integralistas essa habil deturpação dos fatos era facil e aos proprios elementos governamentais ela acabou por parecer a expressão da verdade!

Foi a guerra, no seu desenvolvimento, ferindo nossos proprios interesses, atingindo a solidariedade continental e indicando-nos a posição ao lado das Nações Unidas que permitiu por a nu a chaga, revelando, por varias e sensacionais diligencias até onde ia a articulação do integralismo com o nazi-fascismo teuto-italiano. Já então deixou de ser possivel esconder as intimas ligações desse movimento anti-patriotico com a atividade alemã que procurara por sua diplomacia ostensiva e secreta manter em cada país focos de agitação que serviriam de base para posteriores ações de invasão ou de simples ocupação mansa e pacifica.

Hoje, não é mais possivel compreender a profundidade do perigo que o país ocorreu naquela madrugada de 10 para 11 de maio e tudo quanto o país ficou devendo áquela resistencia pessoal e corajosa do presidente Vargas. Ele não defendeu apenas um lar assaltado, nem o seu cargo de chefe da Nação. Foi a propria soberania brasileira que ele conseguiu salvaguardar naquelas horas de lutas que permitiram o esmagamento da masorca.

As palavras que neste sentido ele proferiu a 1.º de maio ultimo após cinco anos de discreto silencio — se não são para todos uma revelação valem por uma confirmação de tudo quanto se podia concluir da observação dos fatos. Se aquele golpe não tivesse sido frustrado, não podemos avaliar o mundo de modificações que a guerra teria tido nesta parte do continente. Posto em evidencia, como hoje se reconhece, o papel do Brasil no preparo dos ultimos acontecimentos da guerra — bem se pode concluir o que seriam as coisas se este país fosse um aliado oculto do Eixo.

## TOPICOS

### Solidariedade Humana

O FATO ocorreu no Serviço de Identificação Profissional e passaria despercebido do grande publico se o DIARIO CARIOCA não o houvesse presenciado. A esposa de um operario foi procurar a carteira do seu marido, o qual se encontra gravemente enfermo no Hospital S. Sebastião. Como ninguem desconhece, aquele documento somente pode ser conseguido com a presença do interessado direto, pois a identificação é pessoal, não se conseguindo obter impressões datiloscopicas por procuração. Burocraticamente, o caso não tinha solução. Nem o S.I.P. tinha obrigação de ir ao hospital, nem o trabalhador estava em condições de vir ao Serviço.

A mulher, porem, precisava da aposentadoria e o Instituto se recusava a conceder o beneficio sem a apresentação da carteira profissional. Que fazer? A solução foi simples e rapida. O diretor daquele Departamento mandou imediatamente um datiloscopista ao hospital, resolvendo em poucos minutos o problema que torturava uma familia inteira.

O episodio, que não tem maior importancia, sendo mesmo comum no S.I.P., sob a sua atual direção, merece, no entanto, um destaque especial. E' que serve de exemplo e deve ser imitado por todos os orgãos do Ministerio do Trabalho, especialmente os da Previdencia Social, conforme o têm recomendado reiteradamente o titular da pasta, sr. Marcondes Filho, e o proprio presidente Getulio Vargas. Assim, nem sempre acontece, como o prova o fato do Instituto negar a aposentadoria a que acima nos referimos sob a alegação de falta de carteira profissional, não procurando indagar dos motivos que impossibilitavam a esposa do associado enfermo de cumprir a exigencia regulamentar. E' necessario haver maior interesse pela sorte dos infelizes, maior emoção pela causa dos trabalhadores colhidos pelo sopro das desgraças. Urge proceder com humanidade, sentindo cristãmente o infortunio alheio, dentro de um nobre e generoso espirito de solidariedade social.

* * *

### O 13 de Maio Nas Escolas

O 13 de Maio, que relembra o dia memoravel da abolição da escravatura no Brasil, deixou de ser feriado. Mas ficou como uma das nossas grandes datas civicas. E' no culto dos homens ligados aos fatos da historia brasileira que a nossa juventude ha de encontrar os maiores estimulos e o mais poderoso fator para a sua formação moral.

Assim compreendendo, o prefeito Henrique Dodsworth acaba de determinar que o dia de amanhã seja comemorado nas escolas da nossa cidade. Os professores farão palestras em que, segundo o nivel dos alunos, estudarão a origem e a evolução da escravatura no Brasil, focalizando seu aspecto moral e social, bem como a figura excelsa da Redentora e os dos demais brasileiros que tambem labutaram pela vitoria da nobre causa da liberdade dos escravos.

A iniciativa do prefeito merece todos os aplausos. Neste momento, em que se procura incutir na alma da juventude brasileira o amor á patria, o dever civico de honrá-la e defendê-la, o culto do passado é uma dessas necessidades indispensaveis. E' nesse culto, na apreciação da vida dos homens que prepararam e formaram a nacionalidade, que se poderá forjar o verdadeiro espirito nacionalista da mocidade. O presente está exigindo esforços de todos nós, mas no passado é que se poderá achar o exemplo para os dias que vão correndo. Quem apedreja esse passado comete ação derrotista e anti-brasileira. E' necessario, pois, que haja uma reação energica contra esses iconoclastas. E' necessario que a geração de hoje compreenda tudo o que deve áqueles que já morreram, cercados pela aureola da consagração nacional.

* * *

### Falta d'Agua

DIARIAMENTE nos chegam reclamações relativamente á falta d'agua nos diversos bairros e suburbios desta capital. Os moradores do centro, da Tijuca, do Flamengo, de Botafogo e de Copacabana se queixam da situação, ninguem conseguindo explicar o que se passa, isto é, a causa da ausencia do chamado precioso liquido na metropole do país. Esse estado de coisas, que suscita reclamações assim generalizadas, tem que se refletir, sensivelmente, sobre a higiene da cidade e a saude publica. Ha mesmo uma denuncia mais grave: — na Gavea, quando chove, como vem de acontecer, a agua que corre das torneiras — quando corre — é incrivelmente suja, verdadeira lama, que se não pode beber, nem serve tambem para cozinhar ou lavar roupa.

O fato é facil de ser verificado na Gavea, especialmente na rua Marquês de São Vicente. A autoridade competente poderá apurar o que afirmamos, destacando um seu representante para inspecionar aquela zona urbana. Urge, pois, uma providencia imediata, em defesa de sagrados interesses da população carioca. E' o apelo que fazemos ao Serviço de Aguas e Esgotos, na certeza de que medidas serão tomadas antes de que se desenvolvam epidemias na metropole.

* * *

### Uma Portaria Esquisita

O DIRETOR da Fazenda Nacional acaba de expedir uma circular, cujo sentido parece aberrar de todos os principios de direito. O caso é o seguinte: os funcionarios publicos descontavam em doze prestações o imposto chamado "selo de nomeação". O Estatuto do Funcionario aboliu a referida taxação que agravava os vencimentos dos servidores do Estado.

O diretor da Fazenda Nacional, na sua circular, informa aos chefes de todas as repartições subordinadas ao Ministerio da Fazenda que, a partir de 1 de novembro de 1939", não era mais devido qualquer desconto em folha de pagamento" e "que assim não devem continuar a ser descontadas as importancias restantes do imposto devido".

Até aí está tudo muito certo. O que, porem, não está certo ou pelo menos parece não estar certo, é o final da portaria do sr. Romero Estelita, quando diz: "que, entretanto, não devem ser restituidas as quantias já descontadas, á conta do mesmo imposto".

Ora, devemos argumentar com logica, a não ser que o diretor da Fazenda Nacional apresente argumentos irrespondiveis. Se de 1 de novembro de 1939 para cá o desconto era indevido e foi feito, o funcionario que o pagou está no direito de receber o dinheiro que lhe tiraram dos vencimentos. Por isso, o ato do sr. Estelita merece ser retificado. Ha muitos servidores prejudicados e estes, certamente, pleitearão do governo a justa devolução do seu dinheiro. E' verdade que o DASP está aí para dar o contra. Em todo o caso, quem tem um direito ha de querer defendê-lo, de qualquer maneira.

* * *

### A Mensagem da Rainha Guilhermina

NA passagem do terceiro aniversario da invasão nazista ao seu país, a rainha Guilhermina dirigiu uma comovente mensagem ao seu povo. Como se sabe, essa corajosa soberana não trepidou em partir para Londres, afim de continuar a resistir aos alemães, ao contrario do que foi feito pelo rei dos belgas e pelo governo da França. O objetivo da rainha Guilhermina era prosseguir na luta do seu imperio colonial. Os acontecimentos vieram mostrar o acerto de sua decisão. Na mensagem agora irradiada, ela se dirigiu comovida aos combatentes holandeses. São suas as seguintes palavras:

"Compatriotas na Holanda, em alem mar e em todas as partes do mundo. Hoje, todos os nossos pensamentos estão voltados para o traiçoeiro ataque feito pelos hunos contra o nosso país e, em face dos ultimos três anos, para a crescente destruição da nossa vida nacional, com o exterminio do nosso povo.

Devido ao regime de terror, o usurpador não tolera a homenagem publica ou as visitas aos lugares onde repousam para sempre as pessoas que vos foram caras — as que deram a vida pela nossa liberdade. Eu vos concito a comemorar a nossa luta nos campos de batalha, no mar, no ar e através da resistencia silenciosa que efetuais.

Profundamente tocados como estamos, voltamos as nossas preces para os combatentes do "front" e em prol da vitoria da causa santa pela qual combatem. Com as nossas preces em favor daqueles para os quais a luta já terminou, nós os comemoramos, e, ao mesmo tempo, prestamo-lhes a nossa homenagem respeitosa.

Eles são os pioneiros de um futuro livre, de uma Holanda renascida e de um mundo melhor. Não ha laço mais forte que nos guie do que saber que prosseguimos aquilo que eles começaram, com toda a honra e todo o sacrificio".

A historia fará justiça á gloriosa rainha Guilhermina, que não capitulou nem entrou em entendimentos com o seu barbaro inimigo, quando o mesmo invadiu a Holanda, na tragica primavera de 1940.

* * *

### "Haveis de Colher Aquilo Que Semeardes"

A RADIO do Vaticano acolheu e transmitiu em alemão alguns topicos publicados pelo jornal catolico português "Novidades" referentes á "nova ordem" de Hitler. Afirmou aquele orgão que "a verdadeira ordem nasceu ha 1943 anos, em Belem, por inspiração d'Aquele que creou a civilização cristã".

Mas não é só pela imprensa que a Igreja de Portugal se insurge contra as ideologias do Eixo. O proprio Cardial, em sua ultima Pastoral, disse o seguinte, textualmente"

— "Os acontecimentos destes ultimos dias estão ilustrando da maneira mais tragica que aqueles que falam de uma "nova ordem" não iluminada pela fé em Deus estão apresentando apenas uma nova forma de desordem".

Não poderia ser mais claro, nem mais energico, o protesto do eminente Cardial Cerejeira. Suas palavras, apoiadas pela Santa Sé, constituem uma sintese do pensamento da Igreja relativamente ao Nazismo e ao Fascismo.

Realmente, o mundo catolico acompanha revoltado as violencias praticadas pelo Eixo contra os povos pacificos e inermes da Europa, onde nem os conventos escapam á sanha da Gestapo e ao instinto de rapina dos agentes de Hitler e Mussolini.

Não esqueçamos, diante desse panorama dramatico, as palavras biblicas: — "Haveis de colher aquilo que semeardes"...

* * *

### Feitiço Contra o Feiticeiro...

A IMPRENSA da Suiça apesar de enfrentar a colera do Reich, não deixa passar sem resposta os comentarios dos jornais alemães sobre a guerra aerea. Como ninguem desconhece nos ultimos tempos o dr. Goebbels resolveu queixar-se das "barbaridades" da R. A. F. Fingindo-se de esquecido, o chefe da propaganda nazista critica os bombardeios das cidades abertas, na esperança de que o povo germanico não se recorde de quem teve a iniciativa da luta aerea, isto é, dos ataques indiscriminados contra as grandes cidades européias.

Por isso, os orgãos suiços procuram avivar a memoria dos seus leitores de lingua alemã. O "Appenzeller Zeitung", por exemplo, publicou recentemente um editorial sobre o assunto, afirmando o seguinte: — "Desde que a Royal Air Force deu inicio aos seus gigantescos ataques em massa contra os centros industriais da Italia e da Alemanha, a imprensa eixista tem estado cheia de queixas e lamurias. Assim é que ouvimos falar tão insistentemente em "Terror aereo", como se apenas as cidades alemãs tivessem sofrido os horrores da guerra aerea. E' que a Alemanha parece ter esquecido o que o "Voelkischer Beobachter" escrevia no dia trinta de setembro de 1940: "Os gigantescos e incessantes ataques levados a efeito pela força aerea germanica estão destruindo completamente a cidade de Londres. Mais de cem pessoas na capital britanica já não têm mais lares".

"Todavia, não julgamos sabio esquecer o passado, especialmente quando se pretende debater questões de justiça e injustiça, de bem e de mal. Perguntamos ainda: Quem destruiu Rotterdam, Varsovia e Belgrado? O que sofreram as cidades inglesas de Bath, Coventry, Londres, Birmingham e Plymouth, alem de uma longa lista de cidades "coventrizadas"? Quem arrasou as cidades tão pacatas da velha Inglaterra?

O dr. Goebbels que divulgue suas lamurias e suas queixas como entender. O povo alemão que as receba na consideração que possam merecer.

O mundo, porem, sabe quem iniciou os bombardeios aereos, destruindo implacavelmente as cidades de Varsovia, Amsterdam, Londres, Coventry e Bath. E sabe tambem que os alemães aplaudiam com entusiasmo as incursões dos seus aparelhos sobre a Inglaterra. Agora, que se cumpre a promessa de Churchill, que milhões de quilos de bombas são lançados contra os centros industriais germanicos, agora é que Hitler e seus arianos sanguinarios resolveram falar em direito internacional e em defesa da tranquilidade das populações civis...

## Chega a Argel Um Ex-Ministro de Vichy

ARGEL, 11 (R.) — A emissora local informou hoje que Pierre Pucheu acaba de chegar á Africa do Norte. O general Giraud deu ordens para que Pucheu fosse acomodado em uma casa que ficará vigiada pela policia sob cuja fiscalização ficará vivendo até que tenha sido examinada sua posição em face dos acontecimentos.

Ex-membro da organização fascista "Croix de Feu", Pucheu foi tambem ministro do Interior do governo de Vichy.

# PAU D'AGUA

JOAQUIM DE SALES

DOIS senhores, de idade avançada, estavam na primeira das filas, há dias organizada, para receberem o cartão provisorio do racionamento do açucar. Como os velhos dormem pouco, já pela manhã muito cedo, três ou quatro minutos antes das 6, os dois encontraram-se um atrás do outro, num dos postos de Copacabana. Assim se mantiveram até a hora da abertura do expediente pelas pobres professoras que renunciaram ao seu dia de folga para prestarem, de cara alegre e coração á larga, esse duro serviço á Coordenação Economica.

Depois de duas horas, como ainda houvesse muita gente e muitas horas deante deles, assentaram ambos de matar o tempo falando de coisas antigas, já relegadas a um passado muito remoto.

— Eu fui companheiro, disse o menos idoso, de um homem que bebia muito e de quem era amigo um companheiro seu mais beberrão ainda. Os dois não se largavam e eu os via á tardinha passando em frente ao velho Convento de São Francisco, em São Paulo, ao tempo em que estudava direito para tirar o diploma de bacharel, como é de praxe no Brasil... Os dois já se achavam áquela hora sob forte pressão e iam completar a camoeca nos fundos de um botequim que não estava á grande distancia da Faculdade. Um deles era medico e havia sido cirurgião da Santa Casa, durante três ou quatro anos; mas, tendo-se casado com moça rica, trocou a profissão de marido pela de medico operador.

* * *

— Uma noite, continuou o narrador, por volta de 11 horas, sairam ambos dos fundos da tasca, mas em tal estado, que o bacharel se embaraçou nas proprias pernas, caiu e feriu-se na côxa esquerda. Acudiu o dono do botequim, com os dois caixeiros, e o medico, lembrando-se do tempo em que foi cirurgião, pensou o ferimento, fazendo ataduras com guardanapos limpos e em seguida meteu o companheiro num carro e o foi levar á casa. Amigo dedicado, apezar do piléque, sentou-se numa poltrona e fez quarto ao acidentado até ao dia seguinte, quando despertou ás 9 horas da manhã, numa terrivel ressaca.

O seu primeiro cuidado foi proceder a novos curativos, para o que já dispunha de iodo, de algodão e de gazes asséticos. Ao retirar os guardanapos, qual não foi o seu espanto, quando verificou ter feito curativos na perna que nada havia sofrido!...

* * *

— Desse mesmo cirurgião outras proezas corriam no meu tempo em São Paulo. Imagine que uma vez procurava ele, já depois das 9 da noite, a residencia de um amigo. Foi a pé para fazer o quilo, a conselho da esposa, porque tanto bebia como se entupia de comida. O ebrio sabia mais ou menos a direção da casa. Parou antes numa taberna onde esvaziou, em poucos minutos, quase um quarto de litro de conhaque. De maneira que reencetou a marcha já sem grande segurança nas pernas, na direção e na visão. A certa altura tomou uma "rua" á esquerda: mas essa "rua" não era mais que o largo portão de uma chacara, em frente do qual havia dois frades de pedra. O cachaça quis entrar, mas deu com o nariz nas grades. Entendeu que alguem lhe fechara a "rua" e atribuiu a coisa aos dois frades de pedra que lhe pareceu serem dois homens. Não hesitou. Recuou um pouco e sacou de dentro da bengala o estoque de aço e avançou de golpes certeiros contra os dois guardas de pedra... E espancava-os á vontade. A uma certa altura deu duas estocadas de um certo jeito que provocaram centelhas.

— Ah! Miseraveis! Reagem contra mim com armas de fogo? Covardes! E eu de arma branca!

E corajosamente redobrou de energia na investida, até que um guarda urbano, que passava casualmente, o segurou e levou-o para a delegacia onde passou a noite cozinhando a camuéca...

* * *

— O mais lamentavel, porem, dizia o velho numero um ao velho numero dois da "bicha" da Escola Municipal de Copacabana, é que esse medico teve filhos, apesar de ser apenas o marido da sua mulher, transmitindo ao primogenito aquela tara fatal. E não sei dos dois, pai e filho, o que mais terá bebido...

E contou como o rapaz abusava tanto do alcool, que o medico da familia, amigo e companheiro do pai desde o primeiro ano do curso academico, chamou-o um dia a seu consultorio e procedeu a exame minucioso no seu organismo já muito enfraquecido pelo abuso das bebedeiras quotidianas.

— Sinto muito, meu jovem amigo, ter de declarar-lhe que ou você cessa de beber ou deve ir desde já se preparando para uma grande desgraça: você ficará cego, se não abandonar a bebida.

— Doutor, retorquiu o incorrigivel com muito espirito e sentindo que não teria forças para renunciar ao maldito vicio, muito lhe agradeço a advertencia. Ela parte do cientista e sobretudo do amigo. Sei quanto bem queria a meu pobre pai de quem herdei o dinheiro e a paixão do alcool. Mas eu vou ser franco com o senhor: prefiro perder as janelas da casa a assistir ao desmoronamento de todo o domicilio...

* * *

Mas ainda assim, apesar da ameaça, continuou a embriagar-se. Aliás nunca, desde os 14 anos, levou jamais aos labios uma unica gota dagua.

Um belo dia começou a sentir os primeiros sintomas do infortunio, que se manifestaram com uma febre que não era muito alta pela manhã, mas á tardinha e á noite costumava subir a mais de 39 gráus. Sentia a lingua seca, porem não pedia agua, nem os seus amigos lh'a ofereciam por não quererem irritá-lo.

E lá chegou o seu dia. O desgraçado experimentava a aproximação da morte. Os amigos em torno aguardavam tristemente o desenlace. Lá se ia aquele amavel e generoso "coronel". Quem o substituiria na hora da "dolorosa"?!...

Depois de um silencio de mais de meia hora, o moribundo exclamou com voz firme:

— Dêem-me um litro dagua geladissima!

Os amigos entreolharam-se atonitos. Não podiam acreditar no que ouviam. E entre si sorriram.

— Estão-se rindo, não é? Infelizes! Quero morrer como bom cristão. Qual o dever do cristão no momento extremo? Perdoar os inimigos! Pois bem: eu quero perdoar meu grande inimigo: a agua que sempre me inspirou a maior aversão... Um litro... geladissima!... Tragam já, antes que seja tarde demais!...

E quando a agua chegou já tinha entregue a alma ao Creador; mas os amigos fizeram-lhe simbolicamente a vontade; molharam-lhe os labios frios num pouco de agua geladissima. Era a reconciliação, um pouco tardia, porem era a reconciliação, uma reconciliação...

## A Eficiencia do Bloqueio Apressou a Rendição dos Exercito Nazi-Fascistas

O SECRETARIO DA MARINHA DOS EE. UU. FALA AOS JORNALISTAS SOBRE A VITORIA NA AFRICA

WASHINGTON, 11 (R.) — O secretario da Marinha, coronel Knox declarou hoje que "a reabertura da rota de abastecimento do Mediterraneo trazia, evidentemente, as maiores vantagens para as Nações Unidas", acrescentando: "As forças aereas do Eixo na Europa tentarão impedir os aliados de se utilizar do Mediterraneo, mas não conseguirão fazê-lo".

"A posse da Sicilia — prosseguiu Knox — seria de enorme importancia militar para os aliados porque, com o encurtamento da rota de abastecimentos, os aliados poupariam cerca de 5.000 milhas de percurso e imensa tonelagem, bastando para isso, dispor da cobertura aerea suficiente".

Knox começou a sua entrevista coletiva á imprensa congratulando-se, em nome da [illegible] com o exército pela "magnifica vitoria" da Tunisia, rendendo tambem um preito de admiração á Marinha britanica e ás forças aereas anglo-americanas, "pela eficiencia com que cortaram as rotas de reabastecimento do inimigo", acrescentando: "Um dos motivos da rapida rendição dos alemães foi o esgotamento das reservas de munição, o que constitue uma prova da eficiencia do bloqueio".

O coronel Knox esclareceu que a Marinha americana não tomou

# Quarenta e Três Feridos Num Desastre de Caminhão

## O Veículo Capotou Na Estrada de Guaratiba, Com 70 Operarios — Relação dos Feridos — Não Houve Mortos

Na estrada de Guaratiba, proximo á estação de Camorim, verificou-se, ontem, impressionante desastre, que, por verdadeiro milagre, não houve mortos a registar, embora 43 pessoas saissem feridas.

Corria por ali, com grande velocidade, um caminhão do setor Turfa da Mobilização Economica, transportando cerca de 73 operarios, quando, ao fazer uma curva fechada, derrapou, capotando espetacularmente.

Em consequencia do desastre sairam feridos, e foram socorridos, no Hospital Carlos Chagas, os seguintes operarios:

43 FERIDOS

Manuel Gaspar, de 39 anos de idade, casado, brasileiro, que sofreu escoriações generalizadas; José Cardoso, de 25 anos de idade, brasileiro, casado, que sofreu contusões e escoriações na perna direita; Aires José de Souza, de 28 anos de idade, casado, brasileiro, que sofreu contusões e escoriações no pé esquerdo; Ubaldo Batista de Souza, de 19 anos de idade, brasileiro, que recebeu escoriações generalizadas; Felippe Augusto de Magalhães, de 34 anos de idade, casado, que ficou com escoriações generalizadas; Osvaldo Teixeira, de 16 anos de idade, brasileiro, que sofreu contusões na coxa esquerda; Januario Vicente, de 39 anos de idade, casado, brasileiro, que ficou com contusão toraxica e escoriações nas faces; João Batista da Costa, de 16 anos de idade, brasileiro, que recebeu escoriações na perna esquerda; João Murta, de 54 anos de idade, casado, que, recebeu escoriações generalizadas; Laudemiro Antonio dos Santos, de 27 anos de idade, casado, brasileiro, que sofreu escoriações na orelha esquerda; Alverino R. Rodrigues, de 16 anos de idade, que ficou com contusão abdominal e escoriações generalizadas; Pedro Ramos de Assunção, de 27 anos de idade, solteiro brasileiro, que recebeu escoriações generalizadas; Antonio Pinto Ferreira, de 42 anos de idade, casado, que sofreu contusão toraxica e varias escoriações; Emidio Pinheiro, de 55 anos de idade, casado, que sofreu varias contusões; Leoncio Pena, de 36 anos de idade, casado, que sofreu contusão toraxica e ferimento inciso na orelha esquerda; Manuel Martiniano de Azevedo, de 30 anos de idade, solteiro, brasileiro, que recebeu contusões na região toraxica; Augusto Eutrasio, de 19 anos de idade, brasileiro, que sofreu contusão toraxica; João Gomes da Silva, de 20 anos de idade, brasileiro, que sofreu contusão toraxica; João Dias de Carvalho, de 20 anos de idade brasileiro, que teve escoriações generalizadas. Aristides Pedro, de 38 anos de idade, casado, que ficou com contusão na região lombar e escoriações na perna direita; Jaime Correia do Nascimento, de 26 anos de idade, casado, que sofreu contusão toraxica; Alcides Batista, de 25 anos de idade, casado, que sofreu escoriações nas pernas; Jeronimo Paulino do Rosario, de 17 anos de idade, brasileiro, que ficou com escoriações no frontal; Joaquim Bandeira Barbosa, de 15 anos de idade, brasileiro, que sofreu escoriações na perna esquerda e na face; Eugenio Casanova, de 45 anos de idade, casado, que sofreu contusões na perna direita e escoriações; Agostinho Izidro, de 46 anos, de idade, casado, que sofreu contusões na região dorso-lombar; Abel José de Lima, de 51 anos de idade, casado, que recebeu contusões na região malar esquerda e escoriações na face; José Lourenço, de 41 anos de idade, casado, que sofreu ferida incisa no angulo externo da vista esquerda; Newton Antero Brandão, de 16 anos de idade, que sofreu contusões generalizadas e escoriações varias; Manuel de Souza, de 18 anos de idade, que sofreu contusões e escoriações generalizadas, braço esquerdo; Gervasio David, de 43 anos de idade, solteiro, morador á rua Caicó numero 459, que sofreu contusão toraxica; José Antonio Ferreira, de 29 anos de idade, morador á estrada de Guaratiba sem numero, que teve contusão toraxica; Carlos Campos Silveira, de 17 anos de idade, morador á rua Imperatriz numero 69, com escoriações generalizadas; Edgar Leão da Silva, morador á rua Silva Gomes numero 109, que sofreu comoção cerebral, e José Custodio da Silva, de 21 anos de idade, morador á rua Buricica n. 249, que sofreu escoriações generalizadas.

INTERNADOS

Ficaram hospitalizados, Adriano Pereira, Alverino R. Rodrigues, Jorge Ferreira, Edgard Leão Silva e Ataide Gomes da Silva, cujo estado apresenta gravidade.

O motorista do caminhão, João de tal, evadiu-se, tendo as autoridades do 26º distrito policial, tomado conhecimento do fato.

## Ocorrencias Policiais

MORREU JOGANDO FUTEBOL

Fidelis da Silva, operario, com 20 anos de idade, morador em um barracão, na altura do quilometro 25 da Estrada de Guaratiba, quando disputava um partida de futebol, em um campo das proximidades, recebeu forte contusão no estomago, falecendo quase instantaneamente.

As autoridades policiais do 26.º distrito, providenciaram a remoção do corpo para o necroterio, abrindo a respeito, rigoroso inquerito.

ATROPELADO PELO ONIBUS

Quando transitava pela Estrada da Bica, na Ilha do Governador, o comerciario José Calixto de Almeida residente na Estrada da Gavea, 207; foi atropelado pelo onibus 126 da linha "Jardim Guanabara", recebendo ferimentos de natureza leve.

A vitima foi socorrida no Pôsto de Assistencia local, retirando-se em seguida.

EMPENHARAM-SE EM LUTA CORPORAL

Por questões de somenos importancia, o operario José de Moura Lima, vulgo "China", empenhou-se em violenta luta corporal, com o comerciario Antonio de Almeida Guimarães, sendo ambos presos em flagrante e conduzidos á delegacia do 12.º distrito.

Antonio ficara ferido na mão esquerda, por um golpe que lhe desferira "China", com uma lamina "Gilette", tendo recebido os socorros da Assistencia Municipal.

ATIROU-SE A' FRENTE DO TREM

Um homem de cor branca, aparentando 25 anos, suicidou-se na estação de Cintra Vidal, atirando-se á frente de um trem.

As autoridades policiais do 22.º distrito compareceram ao local, não sendo encontrado todavia, qualquer documento que facilitasse sua identificação.

O corpo foi removido para o necroterio do Instituto Medico Legal.

## ATOS DO CHEFE DO GOVERNO

### Aposentadorias, Nomeações, Exonerações, Condecorações, Aposentadorias, Promoções e Transferencias, Nas Pastas da Justiça, Educação, Relações Exteriores, Fazenda, Guerra, Aeronautica e Viação — Outros Decretos-Leis

O presidente da Republica assinou os seguintes decretos:

NA PASTA DA JUSTIÇA

Aposentando José Tabôas, servente, classe E.

NA PASTA DA EDUCAÇAO

Nomeando José Guilherme de Araujo Jorge, interinamente, técnico de educação, classe I.

Concedendo exoneração a Rui Ramos Murtinho de assistente, padrão I, da Escola Nacional de Engenharia.

NA PASTA DAS RELAÇOES EXTERIORES

Conferindo a Ordem Nacional do Cruzeiro do Sul, no grau de Grão-Cruz, ao sr. general Juan Bautista Ayala, embaixador extraordinario e plenipotenciario do Paraguai no Brasil.

NA PASTA DA FAZENDA

Nomeando Euclides Moreira da Silva, servente, classe D, para interinamente, como substituto, ajudante de tesoureiro, padrão I.

Transferindo, "ex-oficio", no interesse da administração: Ilza Alves Costa, oficial administrativo, classe H, do Ministerio da Justiça, para cargo idêntico no Ministerio da Fazenda; Demetrio Monteiro Costa, de escrivão da Coletoria das Rendas Federais em Jequié, Baía, para cargo idêntico em Juazeiro, no mesmo Estado; Eutiquio de Albuquerque Autran Junior, escriturario, classe 13, da Alfandega de Pelotas para a de Niteroi; Joaquim Alves de Oliveira, oficial administrativo, classe J, da Delegacia Fiscal do Tesouro Nacional em Minas Gerais para a Alfandega de Santos; e Sebastião de Melo Ribeiro, escriturario, classe 10, da Recebedoria Federal em São Paulo para a Alfandega de Santos.

Aposentando Benedito de Barros Sampaio, escrivão da 1ª Coletoria das Rendas Federais em Baurú, São Paulo, e Francisco Martins da Silva, servente, classe C.

Promovendo os escrivães de Coletorias das Rendas Federais Sebastião Nogueira Bandeira, de Jaguaribe, Ceará, para Ipu', no mesmo Estado, e Teolinda Almeida Sarmento, de Cariacica, Espirito Santo, para Cachoeiro do Itapemirim, no mesmo Estado.

Exonerando Valdemar Soares de conferente interino, classe E.

Concedendo exoneração a Maria Endersina de Moura de ajudante de tesoureiro, padrão D, a Nei Pereira de datilografo, classe G, e a Valdemar Albuquerque de Oliveira Siqueira de guarda-livros, classe G.

NA PASTA DA GUERRA

Aposentando Felicio Machado, servente, classe D, Alfredo Manuel de Azevedo, escrevente, classe G, Antonio Francisco da Silva, artifice, classe E, José Antonio Machado, servente, classe B, Joel do Nascimento Pires, operario de artes graficas, classe G, Miguel Pereira da Silva, servente, classe D, e Oscar Saldanha, chefe de portaria, padrão D.

NA PASTA DA AERONAUTICA

Nomeando Moacir de Brito, interinamente, datilografo, classe D, e Renato Pinto Amando, interinamente, escriturario, classe E.

Concedendo exoneração a Ernesto da Silveira Bagdocino de escriturario, classe E.

Transferindo, "ex-oficio", no interesse da administração, José Joaquim Fonseca, escriturario, classe G, para almoxarife, classe G, e Madalena Dulce Smith de Vasconcelos, de datilografo, classe G, para arquivista, classe G.

Promovendo, no Quadro de Oficiais Auxiliares de Aeronautica, a capitão aviador o 1º tenente aviador Luiz Rafael de Oliveira Sampaio.

Concedendo reforma ao T2 — AR — Luiz de Azambuja Leão.

Promovendo, por antiguidade: no Quadro de Oficiais Aviadores, ao posto de 2º tenente aviador, os aspirantes aviadores Djalma Furtado Lima, Celso Rezende Neves, Hugo de Miranda e Silva, Nilo Kritz, Francisco Bacha, José Freire Parreiras Horta, Luiz Lopes Dorneles, Luiz Felipe Perdigão Medeiros da Fonseca, João Paulo Moreira Burnier, José Guilherme Bezerra de Menezes, George Martins Teixeira, Francisco Ernesto Bulhões de Carvalho, Ismael da Mota Paes, Luciano Guimarães de Souza Leão, Newton Neiva de Figueiredo, Antero Mendes de Paiva, Angelo de Almeida Aguiar, Felipe Moreira Lima Junior, Douglas Costa Lima Nascimento Nunes Leal Junior, Arnaldo Joaquim Delgado, Oton Correa Neto, Francisco Chaves Lameirão, José de Oliveira Moura, Rui Barbosa Moreira Lima, Dagmar de Mendonça Paiva, Geraldo Labarthe Lebre, Afonso Ferreira Lima, João Claudio de Carvalho, Fernando Mauricio Campos de Medeiros, Caggiano Hall, Edivio Caldas Santos, Osvaldo Terra de Faria, João Eduardo Magalhães Mota, Paulo Salema Garção Ribeiro, Mauricio José de Carvalho, Gilberto Sampaio de Toledo, Olgerd Olsen Sanuecla, Luiz Carlos dos Santos Vieira, Ascendino Davila Melo Junior, Newton Vassalo da Silva, Moacir Del Tedesco, Mario Duque Estrada, Francisco José Delamora, Roberto Brandini, Victor Paulilo Pequeno de Melo, Roberto Augusto Carrão de Andrade, Modesto Antonio Miguel Dall Achnell, Pablo Vitor da Silva, Zenith Borba dos Santos, Rodolfo Becker Reyselmeider, Wilson Arinelli Spindola, Roberto Luiz Macedo Vinhais, Carlos Fernando Queiroz de Lucena, Wilson Rezende de Nogueira, José Macedo de Almeida, Eiser da Costa Felipe, Gustavo Eugenio de Oliveira Borges, Alberto Lopes Peres, Alvaro Eustorgio de Oliveira e Silva, João Batista Monteiro Santos Filho, Walter de Souza Teles, Sebastião Bantas Loureiro, Aroldo Coimbra Veloso, Ernani Hilario Fittipaldi, Luiz Renato de Magalhães, Gustavo de Matos, Mario Seus Quintana, Guilherme Paulo Barbosa, Wilson Nunes de Menezes e Gilbas Egidio da Silva; e no Quadro de Oficiais Intendentes de Aeronautica, a 2º tenente intendente os aspirantes intendentes Humberto dos Santos Maito, Rubber de Carvalho Camacho, Ari Cestari, Rubens Pires Franco e Valter Guimarães Menezes.

NA PASTA DA VIAÇÃO

Nomeando Astrogildo Segundo, pratico de engenharia, classe H, para interinamente, como substituto, administrador, padrão K, e Maria José Florence, interinamente, escriturario, classe E.

Concedendo exoneração a Humberto Gordilho Freire de Carvalho, engenheiro, classe J, e a Valter Osorio Freire de Carvalho, engenheido, classe J.

Aposentando Antonio de Brito Buquera, telegrafista, classe I.

Aposentando, no interesse do serviço publico, Renato Miranda da Fortuna Pessoa, telegrafista, classe G.

NA COMISSÃO CENTRAL DE REQUISIÇOES

Exonerando o coronel intendente do Exercito José Amado Coimbra de membro representante do Ministerio da Guerra na Comissão Central de Requisições.

Nomeando o coronel intendente do Exercito Felipe Marques para membro representante do Ministerio da Guerra na Comissão Central de Requisições.

OUTROS DECRETOS

O presidente da Republica assinou um decreto-lei aprovando o acordo firmado entre a Comissão de Controle dos Acordos de Washington e o governo do Estado de Mato Grosso, o Banco de Credito da Borracha e a Rubber Development Corporation para intensificar a produção da borracha naquele Estado.

— O presidente da Republica assinou um decreto-lei extinguindo o atual cargo de 11º distribuidor da Justiça do Distrito Federal e passando o arquivo do respectivo Oficio para o 6º distribuidor.

— Dispondo sobre as atribuições dos porteiros de auditorios no Distrito Federal, o presidente da Republica assinou o seguinte decreto-lei:

"Art. 1º — O art. 197 do decreto-lei n. 2.035, de 27 de fevereiro de 1940, que dispõe sobre a organização da Justiça do Distrito Federal, passa a vigorar com a seguinte redação:

"Art. 157 — Aos porteiros incumbe realizar as praças e leilões:

I — nas execuções e ações executivas (art. 971, Cod. Proc. Cicil);

II — nas falencias quanto aos imoveis hipotecarios;

III — na venda ou arrendamento dos bens que, total ou parcialmente, pertençam a menores sob tutela e a interditos (Cod. Proc. Civil), art. 637) ou estejam gravados por disposições testamentarias, doações ou dotes (Cod. Proc. Civil, artigo 641).

IV — dos imoveis que, total ou parcialmente, pertençam a ausentes (Cod. Proc. Civil, artigo 567).

Art. 2º — A presente lei entrará em vigor na data de sua publicação".

3905

## Embriagados, promoveram desordens

DOIS GUARDAS-CIVIS LIGEIRAMENTE FERIDOS

Wilson Pinto de Souza, soldado do Exercito, em companhia de seu irmão, Alcides Pinto de Souza, completamente embriagados, sendo que o primeiro armado de faca, entraram na leiteria sita á rua Dias da Cruz numero 400 e promoveram desordem.

Ao local foi mandado o guarda-civil n. 941, Jarbas Nunes Machado, com 27 anos, casado, e residente á rua Tieté numero 3, o qual, ao procurar acalmar os dois turbulentos, foi pelos mesmos, desrespeitado.

Tambem intervieram, os guardas-civis de numero 1395 e 918.

Ainda assim, foram os desordeiros, a custo, dominados.

Levados para a delegacia do 22º distrito, foram autuados e trancafiados no xadrez.

Os dois primeiros guardas receberam ferimentos pelo corpo e tiveram os socorros da Assistencia do Meyer.

## Proveitosa Visita do Interventor Santos Neves ao Interior do Espirito Santo

VITORIA, E. Santo, 11 — (Correspondente especial). — O interventor Jones dos Santos Neves, no intuito de bem conhecer as possibilidades dos municipios e bem auscultar os anseios de suas populações, está empreendendo excursões ao interior do Estado, já havendo visitado São Mateus, Conceição da Barra, Santa Teresa, Santa Leopoldina, Domingos Martins, Fundão, Pau-Gigante, Colatina, Baixo-Guandu', Itaguassu' e Afonso Claudio.

Em sua ultima viagem á região nordestina do Espirito Santo, acompanhado de sua exma. esposa e dos srs. presidente do Departamento Administrativo e diretores do Departamento Administrativo e do Departamento Estadual de Imprensa e Propaganda, teve s. excia. oportunidade de receber cativantes manifestações do povo em todos os distritos que visitou. Valendo-se da ocasião, cuidou o interventor Santos Neves, de ouvir não só a lavradores, como a comissões de todas as classes, apontando-lhes as aspirações e demonstrando vivo interesse em solucionar-lhes todos os problemas. Dentro em breves dias, o interventor do Espirito Santo iniciará sua excursão ao sul do Estado, completando, assim, suas visitas a todas as regiões da unidade que dirige. Delas — é bom frisar, — já têm advindo resultados praticos em beneficio das cidades do interior. Assim é que já foram iniciadas, em São Mateus, as obras de saneamento do vale do rio do mesmo nome, e assinado contrato para instalação dos serviços de agua e esgotos da séde do municipio. Em Baixo-Guandu', zona indicada á pecuaria, já determinou s. excia seja instalada uma usina de pasteurização de leite, com o que muito lucrarão o municipio, no fomento da criação de gado, e, tambem, a capital do Estado, que terá largo fornecimento daquele produto.

## Instala-se, Amanhã, em Petropolis o Congresso Eucaristico

PETROPOLIS, 11 — (Do correspondente do DIARIO CARIOCA) — Será instalado, depois de amanhã, dia 13, nesta cidade, o Congresso Eucaristico.

O grande espetáculo, religioso e civico, que Petropolis vai assistir, contará com a presença da grande maioria dos bispos do Brasil, de delegações de todas as associações eclesiasticas e das figuras mais destacadas do nosso clero.

UM AVISO DO BISPADO

Foi distribuido, hoje, profusamente, entre os fieis o seguinte aviso do Bispado:

— Lembramos ás senhoras que para a pontifical, sessão solene, á noite, na Catedral e na procissão, devem, de preferencia, trajar escuro ou preto, usando mantilhas ou véu preto; e ás senhorinhas, traje branco e véu da mesma cor. Estas ou aquelas não devem usar lenços, chapéus ou "écharpes" de cor.

A GRANDE PROCISSÃO DE ENCERRAMENTO

O Congresso será encerrado com uma grande procissão, domingo, que percorrerá as ruas principais deste municipio, num espetaculo de fé que, por certo dignificará todos os que a ele comparecerem. Os escoteiros católicos abrirão o cortejo, seguindo-se as irmandades de todo o país.

Banco dos Estados S.A.
Trav. Ouvidor, 28
FUNDADO DE 1938
UM BANCO DO POVO
Depositos populares, 8%
De Cr$ 100.00 a 10.000.00
2401

LIVRARIA ALVES
Livros colegiais e Academicos
1011

MEMORIAS DE UM REPORTER DE POLICIA

# O Caso de Mota Coqueiro

(Conclusão)

### Acontecimentos Impressionantes Ocorridos Na Execução de Pai Domingos — Mota Coqueiro Encoraja Seu Advogado — Executado Em Virtude de Uma Portaria do Governador da Provincia do Rio de Janeiro, Quando Dependia dos Recursos de Revista e de Graça — Erro Judiciario — Revoltado, o Imperador Aboliu de Fato a Pena de Morte No Brasil

Faustino, Flores e "Pai Domingos" foram recolhidos á prisão, julgados e condenados, pode-se dizer, indefesos, e executados.

Pai Domingos, entretanto, segundo ficou apurado mais tarde, morreu inocente. Quando ocorreu o tragico exterminio de Francisco Benedito e sua familia, achava-se ele em Campos trabalhando na padaria do Viana.

Referindo-se á execução de Pai Domingos, e os impressionantes acontecimentos que a precederam, escreveu o dr. Antão de Vasconcelos, testemunha ocular:

"Durante o trajeto, cada vez que se lia a sentença, ele exclamava:

— Mas é mentira! Pai Domingos não foi lá!

No sopé do cadafalso, bradou ele, antes de subir:

— Meu Deus! se eu sou inocente, como estou dizendo, ai não hei de morrer; hei de cair vivo"!

Todos os assistentes se compadeciam dele, surgindo então uma geral simpatia pelo preto velho.

Quando o carrasco o precipitou, houve um grito surdo da multidão, toda ela anelante e ávida pela predição do desventurado Pai Domingos.

Depois da execução o carrasco cortou a corda... ouviu-se um baque... e o corpo de Pai Domingos caiu de costas, com a face voltada para o ceu.

O povo formou um circulo em volta do cadaver que, inerte, esperava a carroça que devia levá-lo ao cemiterio.

De subito, o corpo estremeceu. Os olhos oscilaram. O peito arqueou-se e Pai Domingos começou a voltar a si...

— Negro, eu já te curo! monologou o carrasco. E agarrando um punhado de terra meteu-lhe pela boca, pelas narinas, socando com um pedaço de pau, até que o negro expirou.

Foi um horror!

Cumpriu-se a predição de Pai Domingos.

O JULGAMENTO DE MOTA COQUEIRO

Enquanto se procedia ao enforcamento de Faustino, Flores e Pai Domingos, corria o processo de Mota Coqueiro com indescritivel tumulto, com precipitações de todo o genero.

Chegou, finalmente, o dia de julgamento. Presidiu a sessão do Juri o dr. João José de Almeida Couto, mais tarde Barão do Desterro, sendo promotor publico o dr. Guarani. A defesa do reu foi confiada ao dr. Luiz José Pereira da Fonseca.

Mota Coqueiro chegou cercado por um contingente de força publica, devidamente embalado, para livrá-lo da sanha do povo que vociferava: — "Mata! mata! mata!"

O primeiro cuidado da defesa foi preparar o auditorio, predispô-lo para ouvir a defesa, o que só conseguiu no fim de um trabalho insano. Lançando apenas as bases em que ia fundamentar sua defesa, sentou-se, aguardando a réplica do promotor, visto este haver declarado que replicaria á defesa, para rebatê-la e dar maior desenvolvimento á acusação.

E' certo, segundo os jornais da época, que o dr. Guarani chegou a levantar-se mas que o juiz de Direito, falando-lhe ao ouvido, fê-lo sentar-se novamente, dizendo-lhe que não adiantava perder mais tempo em acusar um homem que estava condenado á forca, "a priori".

Devido a isso não houve replica e Mota Coqueiro, portanto, indefeso, foi condenado á pena capital.

NOVO JULGAMENTO

A decisão do Juri foi aplaudida freneticamente pelo povo, que desejava a execução desta medida.

Houve, entretanto, protesto para novo julgamento, que se verificou meses depois.

Nessa ocasião a defesa foi sublime, excedendo a todas as expectativas. Houve momentos em que o advogado emocionou o auditorio.

Foi num desses momentos que ele, o advogado, exclamou: "Que peso, que valor podem ter minhas palavras, que reboam sobre um Juri que as não ouve, que ressona?!"

Todos os esforços da defesa foram, porem, inuteis, porque o Juri confirmou a sentença anterior — condenando o reu á forca.

O FUTURO PERTENCE A DEUS

O dr. Luiz José Pereira da Fonseca, advogado de Mota Coqueiro, dias depois do segundo julgamento, que confirmou a sentença foi visitá-lo no carcere.

Lá chegando, disse-lhe:

— "A forca espera-o, sr. Mota Coqueiro. Ela não é uma condenação judiciaria, é uma violenta imposição da opinião publica, a qual o Juri obedeceu e obedecerá pelo temor! Nós não temos nenhum elemento, nenhuma arma de combate contra ela".

— "Morrerei na forca, meu amigo: é meu destino, não o temo!" retorquiu imperturbavel Mota Coqueiro, que acrescentou como um verdadeiro iluminado:

"Em paz com a minha conciencia e com Deus, deixo ao tempo, ao futuro, o esclarecimento da verdade. Justiça me será feita. O prazo é longo. Temos ainda muitos caminhos por onde enveredar; temos a apelação, a revista, o Poder Mediador.

O Tribunal da Revisão, que não está eivado da paixão deste meio turbulento, é calmo e frio como é a Justiça. Tendo de percorrer as paginas do processo, com certeza reformará uma sentença iniqua, arrancada á justiça e ao juri pela pressão do medo irresistivel a eles impostos.

— Coragem, meu doutor! Sou o condenado e não desanimo. Aguardemos. Tenho muita fé no futuro. Ele a Deus pertence".

NEGOU PROVIMENTO

Encorajado com as palavras de Mota Coqueiro, o advogado apelou para a Relação do Rio de Janeiro, que negou-lhe provimento por unanimidade.

Foi, então, interposto o "recurso de revista" para o Supremo Tribunal e simultaneamente o — "Recurso de Graça".

Achavam-se as coisas nesse pé, isto é, dependentes de solução os Recursos de Revista e Recurso de Graça, quando, demonstrando a precipitação com que agiu nesse desgraçado processo, foi expedida uma portaria do presidente da Provincia do Rio de Janeiro ordenando a execução imediata de Mota Coqueiro.

Quando chegou a ordem para a execução da sentença, Mota Coqueiro, desiludido da justiça dos homens, armando-se de um caco de vidro, cortou a arteria do pulso esquerdo, mas, surpreendido, não logrou o seu intento do suicidio. Foi ligada a arteria e assim estancado o sangue.

A EXECUÇAO

No dia 26 de agosto de 1855, cumpriu-se a terrivel sentença.

Quando Mota Coqueiro deixou a prisão para o patibulo, acompanhado do seu confessor, o padre Freitas, trajava tunica de algodão e trazia as mãos algemadas. A margem das faces, as grandes dobras do pescoço eram encobertas pela longa barba, que branquejava até á cintura; seu porte era firme. A sua fisionomia, cheia de unção, era a de um resignado, de um grande infeliz, de um grande desgraçado.

Ao chegar ao patibulo, armado no largo do Rocio, possuido de uma lividez cadaverica, subiu as escadas empurrado pelo carrasco.

Sobre o tablado da forca, enquanto o carrasco lhe desenrolava a corda da cintura e lhe ajustava o braço ao pescoço, ouviram-se os suspiros e os lamentos de uma preta velha ao lado do patibulo. Coqueiro voltando-se para ela, balbuciou:

— "Chora, filha, por aquele que vai morrer inocente".

Os tambores rufaram. Um grito de horror partiu da multidão, que enchia literalmente o largo do Rocio, e o corpo de Manuel da Mota Coqueiro estrebuchou na extremidade da corda, entre as garras do executor da Justiça — o carrasco.

ERRO DE JUSTIÇA

A execução de Mota Coqueiro e dos demais condenados pelo exterminio de Francisco Benedito e sua familia, foi considerado um grande erro de justiça.

Os supostos mandatarios Faustino e Flores negaram firmes e resolutos a autoria do delito bem assim o escravo Pai Domingos, que de nada sabia e nem mesmo fora interrogado. Aqueles dois, quando inquiridos, negaram sempre o crime e quando falavam em Mota Coqueiro como mandante, respondiam:

"Nem mandou, nem era homem capaz de tal".

Foram tambem inquiridos no processo, o padre Joaquim da Fonseca Cruz, vigario colado de Macaé, Agostinho Augusto de Faria e Manuel Conceição, ambos negociantes em Macaé, que na noite em que ocorreu o crime, achando-se de passagem por Conceição de Macabú, pernoitaram na casa de Mota Coqueiro. Todos eles declararam que não viram, nem se aperceberam de qualquer movimento na casa do acusado. Somente no dia seguinte, já em viagem, souberam da indescritivel matança.

Como se vê faltando na investigação do crime os três unicos meios de prova positiva: a confissão — os documentos — a testemunha — o juri fundamentou a condenação de Mota Coqueiro nas circunstancias da agressão a chicote e na fuga — que na verdade não existiu.

Destarte, Mota Coqueiro não foi executado, mas, sim, assassinado.

ABOLIU, DE FATO, A PENA DE MORTE NO BRASIL

Os écos da opinião publica e da imprensa da Corte proclamando a inocencia de Coqueiro chegaram aos ouvidos do monarca. Meticuloso analisador, como era, tomou conhecimento de todos os fatos. Ao saber que tanto o Recurso de Revista ao Supremo Tribunal, como o de Graça ao Poder Moderado, haviam sido interpostos, não tendo chegado a seu destino, e que a execução se fizera por portaria, para precipitá-la, o imperador, revoltado, pediu os autos, pois desejava estudá-los.

Dessa data em diante, foi abolida a pena de morte, embora, de direito, subsistisse no Código Penal.

Não obstante, ter a força de Campos ainda trabalhado, supliciando os cinco escravos que mataram os senhores, o que é certo é que a pena de morte foi abolida de fato no Brasil, depois do desastre judiciario de Mota Coqueiro.

KATHRYN GRAYSON... UM NOME QUE COMEÇOU A SER COMENTADO QUANDO A METRO APRESENTOU "A SECRETARIA DE ANDY HARDY" E QUE DEPOIS VOLTOU EM "RIO RITA". KATHRYN, AIRIZ ENCANTADORA, VOZ LINDISSIMA, DE EXTRAORDINARIA EXTENSÃO, É O GRANDE ENCANTO DE "UM CAVALHEIRO DO SUL" (THE VANISHING VIRGINIAN), QUE FRANK BORZAGE DIRIGIU E DE QUE FRANK MORGAN É O "ASTRO", NUMA DAS MAIS AMAVEIS CENAS DESSE FILME DA METRO-GOLDWYN-MAYER A ENCANTADORA KATHRYN GRAYSON INTERPRETA POPULAR E BELISSIMA VALSA DE JOHANN STRAUSS. APÓS "UM CAVALHEIRO DO SUL" O PROXIMO FILME DE KATHRYN GRAYSON SERÁ "SETE NOIVAS", COM VAN HEFLIN



# Proximas Estreias

## Alô! Alô! Aqui Fala Berlim...

A 20th. Century Fox preparou para os cartazes de amanhã nos cinemas São Luiz e Carioca, mais um filme que nos revela as caracteristicas da propaganda de guerra realizada na terra de Hitler. E' este filme — "Correspondente em Berlim" — onde assistimos a capital germanica em pleno periodo de guerra, e vamos igualmente conhecer como são irradiadas as suas transmissões de radio para o resto do mundo.

Interpretam — "Correspondente em Berlim" — Virginia Gilmore — Dana Andrews — Mona Maris — e outros tão conhecidos do nosso publico.

### TAMBEM WALT DISNEY BASEOU-SE NO LIVRO "EDUCANDO PARA MORRER", PARA PRODUZIR UM FILME EXCEPCIONAL...

Quem assistir ao filme "Os Filhos de Hitler" que está marcando um sucesso extraordinario nos cinemas Plaza, Astoria, Olinda, Ritz e Primor, terá ocasião de assistir tambem á um desenho de Walt Disney que é impossivel descrever.

Disney, baseando-se tambem no livro de Gregor Ziemer "Educando para a Morte", produziu um filme que mostra a formação de um nazista, do berço ao campo de morte... Ninguem deve deixar de assistir a essas duas extraordinarias produções que estão sendo apresentadas pela RKO Radio com grande sucesso.

### "SEIS DESTINOS"

Jamais a cinematografia revelou um conjunto estelar como esta magnifica produção da 20th. Century-Fox, cuja direção coube ainda ao famoso Julien Duvivier. Em — "Seis Destinos" — vemos reunidos — Charles Boyer — Rita Hayworth — Ginger Rogers — Henry Fonda — Edward G. Robinson — Charles Laughton — Elsa Lancaster — Paul Robeson — Cesar Romero — alem de inumeros outros de igual valor.

Acontece que para tal o inigualavel elenco, o romance de — "Seis Destinos" — desenvolve-se em capitulos diferentes, pedaços de romance, de comedia, de satira, cada qual vivendo o seu papel.

### "O TUMULO DA MUMIA"

O proximo cartaz do cinema Parisiense na segunda-feira será "O Tumulo da Mumia", filme tetrico e de arrepiar os cabelos.

O filme é repleto de misterios, cenas apavorantes, um filme que só é aconselhavel ás pessoas de nervos resistentes. O cast inclue Dick Foran, John Hubbard, Elise Knox, George Zucco, Wallace Ford e Turhan Bey, o dono da mumia.

No mesmo programa "Fuzil de Prata" com Johnny Mack Brown, o rei dos Cowboys.

### "ODIO E PAIXÃO"

Novamente Marlene Dietrich num filme repleto de ação com John Wayne e Randolph Scott ainda este mês nos cinemas Plaza, Astoria, Olinda e Ritz.

"Odio e Paixão" é novamente um filme muito ao sabor do publico, pois apresenta uma Marlena diferente, Louise Allbritton, uma nova estrela, linda e sedutora e os dois lutadores John Wayne e Randolph Scott em lutas tremendas, destas lutas que deixam todas as outras no sapato.

# TEATRO

### O SUCESSO DE EVA EM "COPACABANA"

Eva e seus comediantes estão marcando um esplendido sucesso com a comedia "Copacabana", que segue vitoriosamente no cartaz do Serrador.

Eva oferece todas as noites a um publico sempre numeroso, um espetáculo alegre e elegante, criando em Ana Maria, a garota irreverente que é modelo do pintor Lucio Antunes, um papel em que mostra a força do seu talento, a sua graça e vivacidade. Ao lado de Rodolfo Mayer, que da brilhante interpretação á personagem Lucio Antunes, um pintor jovial e folgasão, de Stuart, expandindo a sua veia comica no escultor Pedro Paulo, um boemio incorrigivel. Eva, encantadora e brejeira, desperta sadias gargalhadas com as suas travessuras. Contracenando com Elza Gomes, admiravel no papel de Norma, dama da alta sociedade, amorosa e ciumenta, Eva tem ensejo de revelar o seu temperamento vibratil, envolvendo a platéia em suave emoção.

### PEQUENAS NOTICIAS

Deverá estrear no Carlos Gomes na revista "Capote e Lenço" o ator Pinto Filho.

— Reaparece na comedia "Capote e Lenço", no Serrador, o ator André Vilon.

### VOCE SABIA

— que o maestro De Carambola tentou suicidar-se domingo ultimo, depois do jogo São Cristovão-Botafogo?

### COISAS QUE INCOMODAM

A Dulcina apresentar em junho uma mulher do outro mundo.

### O FILME DE HOJE

**São José** — "Satan Janta Conosco" — Eloi Cordeiro.

### O CARTAZ DO DIA

SERRADOR — "Copacabana", comedia ás 20 e 22 horas, com Eva Todor.

RIVAL — "O Homem que Chutou a Conciencia", comedia, ás 20 e 22 horas, com Jaime Costa.

REGINA, — "Boneco de Palha", comedia, ás 20 e 22 horas, com Mario Lago.

RECREIO — "Montanha Russa", rev., ás 20 e 22 horas com Mary Lincoln e Alda Garrido.

CARLOS GOMES — "O 31", revista, ás 20 e 22 horas com Maria Luiza de Almeida.

### COMENTARIO DA NOITE

**— Eva vai representar brevemente no Serrador "A Costela de Adão", informava o Armando Ferreira no Serra Pinto.**

**— A costela do Adão eu não sei, mas a costela da Eva é o Iglezias...**

# Foro Militar

### TODOS PEDINDO LIBERDADE

Deverão ser julgados hoje, pelo Supremo Tribunal Militar, por conclusão das deligencias determinadas pelos ministros relatores os pedidos de habeas-corpus impetrados para o fim de serem postos em liberdade, em prejuizo do processo a que respondem, os seguintes pacientes: Ambrosio Faustino Roberto, Arlindo Polmina e Manuel Ferreira de Queiroz, que serão relatados pelo ministro Bulcão Viana; Jaime Palhares d Costa e Odilon Arruda Galvão, ministro Cardoso de Castro; Antonio Roscia, Estevão Nunes da Silva, Lucas de Assunção Ferreira e Iron Bulkool, ministro Raimundo Barbosa, Estacio Martins de Azambuja, João de Medeiros Gambôa Filho, Vitor Rocha, Nemezio Jardimo Rizo e Benedito Estevain [illegible] ministro Pacheco de Oliveira; Alfredo Portela Sá, Artur Montovani, Izidio José da Costa e Herom Galvão Leite, ministro Vaz de Melo; Justino Diz Azevedo, Luiz Ronsoni, Joaquim Onofre, Oracilho Machado dos Santos, Edgar Hubler, Alexandre Cezene, Paulo Ruhnke, ministro Manuel Rabelo; Benedito Chaliux de Gouveia e Luiz José Botelho, ministro Castro e Silva: José Gabriel Barbosa Reis e Damasco da Costa Lemuer, ministro Azevedo Milanez; João Cavalcanti de Albuquerque e Salvador Demetrio Sampaio, ministro Amilcar Pederneiras; e, finalmente, José Monteiro Lins, ministro Silva Junior. Todos esses pacientes, alegam coação por parte de autoridades militares.

### ABSOLVIÇAO E CONDENAÇAO DE MILITARES

O Conselho de Justiça Permanente da 3.ª Auditoria de Guerra, em julgamento de ontem, condenou no grau sub-medio do art. 152, preambulo, com aumento de 3.ª parte, do Codigo Penal, Alberto Salame, do 1.º Grupo de Artilharia de Dorso; e absolveu, por deficiencia de provas, o soldado Basilio Gonzaga de Matos, denunciado no art. 156 do mesmo Codigo.

SABONETE
VALE QUANTO PESA
Grande, Bom e Barato!
3910

# O Primeiro Processo de Traição no Brasil

## A Sua Distribuição Na Instancia Superior —

## Foi Ameacado de Morte o Promotor Leonan — Um Aviso ao Povo Brasileiro

O ruidoso processo originado da compra de documentos secretos do Estado Maior do Exército, que resultou na condenação a 20 anos de prisão dos acusados Plauto Carneiro de Mesquita, ex-escrevente daquele importante orgão técnico: Ernesto Holck, ex-presidente da Condor S.A.; Afonso Vasconcelos Aboim e Aulete Albuquerque da Silva Vale, ex-funcionarios dessa Companhia, que há dias se encontra no Supremo Tribunal Militar, em grau de apelação, foi distribuido ontem pelo presidente almirante Raul Tavares aos ministros drs. Cardoso de Castro, relator; e Vaz de Melo, revisor, para submetê-lo a julgamento perante seus pares naquele alto Tribunal. Os patronos dos referidos réus juntaram ao processo exhaustivas razões de defesa procurando, com pedido de absolvição, inocentar seus constituintes, tendo um deles declarado — dr. Sobral Pinto — "Não, srs. ministros, não é possivel que a iniquidade venha a prevalecer. A sentença apelada precisa de ser reformada, porque ela, sem provas, e por meras presunções sem fundamento, tira a honra a um homem de bem, a um brasileiro que ama e estremece, com carinho e zelo, a sua amada Patria."

O promotor Leonam Nobre, arrazoando, por ultimo, contrariou a defesa opinando pela confirmação da referida sentença, não só na parte que condenou como na que absolveu, por falta de provas, Caubí da Costa Araujo, ex-presidente da Panair, do delito em causa. Depois de ressaltar o seu esforço para elucidação da verdade e ainda por se tratar do primeiro processo de traição no Brasil, o representante do Ministerio Publico, em um dos topicos de suas razões declarou: "Agiu, enfim, esta Promotoria como nunca o havia feito quem quer que fosse no Brasil, tendo chegado o seu dessassombro e alto espirito de civismo ao ponto de, embora ameaçado de morte como o foi por varias vezes ter pedido, pleiteado e esgotado todos os argumentos com exemplos na guerra atual, no sentido de fazer fuzilar os acusados pelo ignobil crime de traição ao Brasil, por ser o delito em apreço, continuado, pois tiveram inicio a compra e venda dos documentos secretos que foram encontrados e apreendidos em principios de 1940, terminando em fins de 1941 e se dever aplicar na especie a regra do artigo 58, paragrafo 1.º do Código Penal Militar. Demonstrou á saciedade, o delito de cada um dos acusados, a co-autoria e a conexidade existente na perpetração do tão grave, quão nefando procedimento". Disse, por ultimo, o sr. Leonam Nobre: "Concordou com esse "veredictum", a Promotoria, mesmo porque não é obrigada por lei a apelar ou recorrer. Fê-lo o Ministerio Publico dada a indole do povo brasileiro que, queira Deus jamais se arrependa desse seu modo de interpretar e por em pratica o espirito de humanidade". Esse processo, foi ontem mesmo, presente o relator Cardoso de Castro, devendo ser o mesmo julgado possivelmente em dias do corrente mês.

Dr. Americo Caparica
Clinica Medico-Cirurgica
Consult. R. Visconde do Rio Branco, 31 — Tel. 42-2056
Diariamente das 16 ás 19 hs.
Res. Rua Paulo de Frontin 103-2.º — Tel. 22-7804
1.001

## Suspeito de Atividades Eixistas

### PRESO NA BAIA O ALEMÃO GERHARD RAHREM

SALVADOR, 11 (A. N.) — [illegible] cedente da cidade de Rui B[illegible] e escoltado por investig[illegible] chegou preso aqui, o alemão Gerhard Rahrem, ex-viajante da Comeixista está recolhido ao presidio interesses brasileiros. O referido atividades de espionagem contra os que foi detido por suspeita de panhia de Charutos Suerdieck e da Vila Militar.

Dr. Emygdio Francisco Simões
Medico da Assistencia Medico Cirurgica dos Empregados Municipais
CLINICA GERAL — VIAS URINARIAS
Consultorio: RUA DA CARIOCA, 6-4.º andar
22-4774
Das 17 ás 19 horas

PÓS DE ARROZ
GALLY
Realçam a Beleza!
3911

# MUSICA

### HOJE, O ULTIMO CONCERTO SINFONICO SIENKIEVICZ

O tão esperado concerto sinfonico, sob a regencia do maestro Sienkievicz, com o concurso de Marila Jonas, a famosa pianista que com a data de hoje se despede do publico carioca, terá lugar esta noite, no Municipal com interessante programa, no qual figuram os seguintes numeros: — Haydn: "6.ª Sinfonia"; Tchaikowsky: "Concerto para piano e orquestra" — (solista Marila Jonas); Francisco Braga: "Visões". Brahms: "Ouverture" e Liszt: "2.ª Rapsodia".

### AMANHA, A ESTRE'IA DA TEMPORADA DE BAILADOS

A Temporada de Bailados deste ano que se desenvolverá sob a direção do coreografo Vaslav Veltchek, acaba de ter na assinatura a cinco espetacudos noturnos um exito brilhante, tendo se exgotado frizas e camarotes e sendo assinadas até as ultimas filas de platéia. O espetaculo inaugural, primeiro de assinatura, terá lugar depois de amanhã, dia 13, á noite, data expressamente escolhida para a estreia, pois no interessante programa a ser apresentado figura o novo bailado "Leilão", no qual se celebra a data historica da Libertação da Escravidão, sendo a coreografia de Vaslav Veltchek e musica de Francisco Mignone. Completará o programa, os bailados "Serenata", musica de Artur Bosmans e "La Pavane", com musica de Ravel.

Patente de invenção
n. 23.964
Momsen & Harris, Agente Oficial da Propriedade Industrial, estabelecida á praça Mauá, n. 7, 16º, nesta cidade, encarrega-se de promover o emprego de "Aperfeiçoamentos em refrigeração, privilegiados pela patente, supra exarada, de propriedade da Servel Inc.
3912

# Sociais

### ANIVERSARIOS

**Sra. Zephyr Dallier Pereira** — Passa, hoje, a data natalicia da sra. Zophyr Dallier Pereira, mãe do nosso confrade sr. Lourival Dallier Pereira, fiel do Tesouro da Prefeitura, e representante de "A Manhã" junto ao gabinete do prefeito do Distrito Federal.

Figura bastante estimada em nossa sociedade, a aniversariante receberá, hoje, pela data que vê transcorrer, ás mais vivas demonstrações de simpatia e justas homenagens.

— Transcorre, hoje, a data natalicia do sr. João de Castro Barbosa, funcionario do Ministerio da Guerra, onde é grandemente estimado.

**— Fazem anos, hoje:**

Senhores: Manuel Pires de Abreu, Carlos Lima Peçanha, Pedro Silveira;

— Senhoras: dd. Moema de Oliveira, Paula Pires e Narcisa Pedroso;

Senhorinha Moemi Richon Fabiano, filha do sr. Alarcon Fabiano.

### CASAMENTOS

Realiza-se hoje, na Igreja Bom Jesus, o enlace matrimonial do sr. Eduardo dos Santos Filho, funcionario do Departamento de Imprensa e Propaganda, com a senhorinha Preciosa da Costa, filha da sra. Ana da Costa e Adriano da Costa, destacado comerciante nesta capital. Os noivos convidam seus amigos e parentes para assistirem a este ato religioso.

— Realiza-se hoje, o enlace matrimonial do sr. Manuel Joaquim de Almeida, do nosso comercio, com a senhorinha Leda de Figueiredo Aguilão, filha do sr. Pascoal Aguilão. O ato civil será ás 10 horas, servindo de testemunhas da noiva, o sr. Americo Joaquim de Almeida e senhora. A cerimonia religiosa terá lugar ás 17 horas, na igreja de São José, sendo padrinhos do noivo, o sr. Antonio Marques Vieira e senhora e da noiva o sr. Haroldo Oest e esposa.

### DIPLOMATICAS

Passageiro do avião da panair do Brasil, seguiu, ontem, para Lima, via Corumbá, acompanhado de sua familia, o sr. Jaime Cardoso, segundo secretario da Embaixada do Brasil no Perú.

### EM AÇÃO DE GRAÇAS

Pela passagem do 40º aniversario do casamento do sr. Humberto Taborda e sra. Margarida Teixeira Taborda e do natalicio da sra. Taborda, os filhos do casal fazem rezar missa em ação de graças, hoje, ás 10 horas, na igreja da Candelaria.

### BENEFICIOS

Será realizada hoje, no clube Paissandú, 143, rua Siqueira Campos, Copacabana, a mui esperada festa para a Cruz Vermelha Brasileira, no decorrer da qual será oferecida pelos aliados e seus amigos uma Ambulancia a esta benemerita Instituição.

Este chá-cocktail será seguido de um "Buffet froid". Muitas senhoras se desempenharam com grande zelo da tarefa de organizar atrações, balcões de venda, numeros artisticos, tombolas, rifas, etc.

A diretoria da Cruz Vermelha Brasileira foi especialmente convidada e inumeras senhoras brasileiras estão se empenhando para fazer deste dia um grande acontecimento nos anais de festas de caridade do Rio de Janeiro.

Alem da exma. sra. general Ivo Soares, que é o presidente da Cruz Vermelha Brasileira, e da exma. sra. ministro João Alberto, a festa contará com outras patronesses.

### FESTAS

O Clube Ginastico Português, não obstante os trabalhos preparatorios que se estão realizando em sua sede social para "A Noite do Perfume", de 29 do corrente mês, oferecerá domingo proximo no salão nobre da sua séde, das 19 ás 23 horas uma tarde dansante dedicada a juventude desportiva.

### VIAJANTES

Viajando no "clipper" da Pan American Airways, regressou, ontem, de Buenos Aires para onde seguirá ha pouco mais de duas semanas, o sr. Carlos Gomes de Oliveira, presidente do Instituto Nacional do Mate.

# Caixa Econômica Federal do Rio de Janeiro

CARTEIRA DE TITULOS

Serviço de Apolices Pernambucanas

A CAIXA ECONOMICA FEDERAL DO RIO DE JANEIRO avisa ao publico e, em particular, aos portadores de Apolices Pernambucanas, que fará realizar no proximo dia 31 do corrente, ás 10 horas, o 16º sorteio do resgate, com premios, desses titulos de que é a distribuidora.

A extração dos numeros das apolices será feita em máquinas proprias, na presença do Conselho Administrativo e do fiscal do governo do Estado de Pernambuco, e de quantos queiram assistir ao ato.

O sorteio será realizado no salão de honra da Caixa Economica, no Edificio 13 de Maio, á rua 13 de Maio ns. 33-35, concorrendo os titulos ao 63 premios seguintes, de acordo com o regulamento de emprestimo:

| | | |
|---|---|---|
| 1 premio de | Cr$ | 600.000,00 |
| 1 premio de | Cr$ | 50.000,00 |
| 1 premio de | Cr$ | 10.000,00 |
| 4 premios de | Cr$ | 5.000,00 |
| 6 premios de | Cr$ | 2.000,00 |
| 50 premios de | Cr$ | 1.000,00 |

As apolices sorteadas serão consideradas resgatadas pelo valor do respectivo premio e ao sorteio, nos termos do § 5º do art. 1º das instruções baixadas pelo governo do Estado de Pernambuco, com o ato 749, de 5—8—35, concorrerão todas as apolices emitidas.

A. VEIGA FARIA
Diretor da Carteira de Titulos
3898

# Cartaz do Dia

**São Luis, Vitoria e Carioca** — "Nossos Mortos Serão Vingados" (Paramount) com Brian Donlevy. Horario: 2 — 4 — 6 — 8 e 10 horas.

**Capitolio** — "A Besta Humana" (Art Filme) com Jean Gabin. — Horario: 2 — 4 — 6 — 8 e 10 horas.

**Rian** — "O Intrepido General Custer" (Warner) com Errol Flynn e Olivia de Havilland. Horario: 2 — 4.30 — 7 — e 9.30 horas.

**Imperio** — "Seu Unico Amor" (Internacional) e "Aventura Tropical" (Internacional). Horario: 2 — 4 — 6 — 8 e 10 horas.

**Odeon** — "O Martir" (United) com Wilfrid Lawson. Horario: 2 — 4 — 6 — 8 e 10 horas.

**Pathé** — "Duas Vezes Meu" (Metro) com Greta Garbo e Melvyn Douglas. Horario: 2 — 4 — 6 — 8 e 10 horas.

**Rex** — "O Intrepido General Custer" (Warner) com Errol Flynn e Olivia de Haviland. Horario: 2 — 4 — 6 — 8 e 10 horas.

**Cine Gloria** — "Desenhos, Jornais e Variedades Cineac".

**O. K.** — "A Ponte de Waterloo" (Metro) com Vivian Leigh e Robert Taylor. Horario: 2 — 4 — 6 — 8 e 10 horas.

**Metro Passeio** — "Ainda Serás Minha" (Metro) com o capitão Clark Gable e Lana Turner. Horario: 1/2 dia — 2 — 4 — 6 — 8 e 10 horas.

**Metro Copacabana** — "S. Excia. o Réu" (Metro) com William Powell e Hedy Lamarr. Horario: 2 — 4 — 6 — 8 e 10 horas.

**Metro Tijuca** — "S. Excia. o Réu" (Metro) com William Powell e Hedy Lamarr. Horario: 2 — 4 — 6 — 8 e 10 horas.

**Plaza, Astoria, Olinda, Ritz e Primor** — "Os Filhos de Hitler" (R. K. O.) com Bonita Granville e Otto Kruger. Horario: 2 — 4 — 6 — 8 e 10 horas.

**Cineac - Trianon** — Os ultimos jornais da guerra" — "Imprensa Animada Cineac" e "Desenhos Coloridos"

### CENTRO

**Eldorado** — "Abandonados".

**Colonial** — "Dois Caraduras de Sorte" e "Dentro de Shangai".

**Parisiense** — "As Mil e Uma Noites".

**Opera** — "Herdeira Desaparecida" e "Bancando a Granfina".

**Metropole** — "Gestapo" e "Inimigos Amistosos".

**Popular** — "Não te Fies nas Mulheres", "Traição de Irmão" e "Em Defesa da Honra".

**Floriano** — "Miss Annie Rooney" e "O Juiz de Arkansas".

**São José** — "Satan Janta Conosco".

**Iris** — "Dois Fantasmas Vivos" e "Casei-me com um Nazista".

**Ideal** — "A Grande Valsa".

**Mem de Sá** — "Um Cavaleiro da Noite" e "Musica, Luar e Amor".

**Lapa** — "Hotel dos Acusados" e "Herança de Odio".

**D. Pedro** — "A Verdade Nua e Crua" e "Forja de Bravos"

### BAIRROS

**Politeama** — "Se a Lua Contasse" e "Mulher Ciumenta".

**Guanabara** — "Cidade sem Justiça" e "Cascos Trovejantes".

**Roxi** — "Acuso Minha Mulher".

**Pirajá** — "Dracula e os Anjos".

**Ipanema** — "Rei dos Zombies", e "Se a Lua Contasse".

**Americano** — "Espião Fascinadora" e "Tambores do Deserto".

**Rio Branco** — "Escravo de um Erro" e "Idilio".

**Centenario** — "Castelo no Deserto" e "Valentia Adquirida".

**Bandeira** — "Desfile Triunfal" e "Sargento Prodigio".

**Avenida** — "Ilha dos Amores".

**America** — "Se a Lua Contasse".

**Guarani** — "Que Espere o Céu" e "Carga Maldita".

**Catumbi** — "Espião Japonês" e "Conquista de um Imperio".

**Apolo** — "Aterrissagem Forçada" e "Contra Espionagem".

**São Cristovão** — "Scarface".

**Palacio - Vitoria** — "Nova York é Assim" e "Arriscando com a Sorte".

**Real** — "Hotel dos Acusados" e "Alem das Rochosas".

**Jovial** — "Aventura Tropical" e "Dois Tiros Silenciosos".

**Tijuca** — "Ela Queria Riquezas" e "Pirata dos Mares".

**Vila Isabel** — "Inimigos Amistosos" e "Desfile Triunfal".

**Velo** — "Cidade sem Justiça".

**Edison** — "Os Dez Cavaleiros de West Point" e "Meia Volta Volver".

**Grajaú** — "O Misterio Ferroviario" e "Cavaleiro no Deserto".

**Haddock Lobo** — "As Mil e Uma Noites".

**Maracanã** — "Os Dez Cavaleiros de West Point".

**Fluminense** — "A Rainha dos Cadetes" e "A Sombra Amiga".

### SUBURBIOS (Central)

**Mascote** — "As Mil e Uma Noites".

**Meyer** — "A Canção de Hawaii" e "Romance Noturno".

**Para Todos** — "Mulher Original" e "Intrigas Desvendadas".

**Beija Flor** — "Esquadrilha Internacional" e "Prisioneiro de Guerra".

**Quintino** — "O Bamba da Pelota" e "Fantasma Assassino".

**Piedade** — "Com um Pé no Céu".

**Coliseu** — "Fruto Proibido" e "Alô Amigos".

**Alfa** — "Flores do Pó" e "Paraiso dos Bandoleiros".

**Modelo** — "As Namoradas da Marinha" e "Monstro Humano".

**Madureira** — "Proibidos de Amar" e "Espiã Fascinadora".

**Moderno** — "Miss Annie Rooney" e "Meia Volta Volver".

### NITEROI

**Odeon** — "Punhos de Ferro".

**Imperial** — "Forrobodó" e "Aconteceu a um Homem".

**Eden** — "Scarface" e "Juventude de Hoje".

### PETROPOLIS

**Capitolio** — "O Martir".

**D. Pedro** — "Fantasma Invisivel".

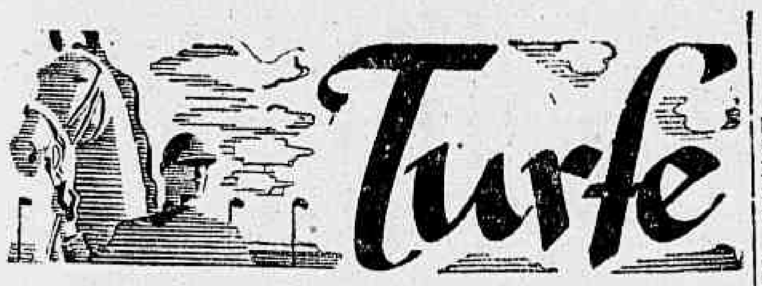


## A Proxima Sabatina

1º pareo — 1.400 metros — A's 13.40 horas — Cr$ 6.000,00.

Ks.
1—1 Ujá 51
(2 Galbú 50
2 | (3 Quissamã 54
(4 Aceguá 58
3 | (5 Paial 56
(6 Cilgala 53
4 | (" Cetro 56

2º pareo — 1.000 metros — A's 14.10 horas — Cr$ 7.000,00 — Pista de grama.

Ks.
1—1 Oidil 56
2—2 Arisca 54
(3 Garupa 54
3 | (4 Aroma 54
(5 Recita 54
4 | (6 Risonha 54

3º pareo — 1.200 metros — A's 14.40 horas — Cr$ 6.000,00.

Ks.
(1 Ponta Grossa 54
1 | (2 Bonita 56
(3 Pervertida 52
2 | (4 Boleador 58
(5 Esperado 58
3 | (6 Brise Coeur 53
(7 Ciclone 58
4 | (8 Batota 56

4º pareo — 1.200 metros — A's 15.15 horas — Cr$ 10.000,00.

Ks.
1—1 Tupaciguara 55
2—2 De Cujus 55
3—3 Fanfa 55
(4 Estrovenga 53
4 | (5 Hegemonia 53

5º pareo — 1.500 metros — A's 15.50 horas — Cr$ 6.000,00 — Betting.

Ks.
(1 Marauna 55
1 (2 Vitorioso 53
(3 Arranca Prosa 53
(4 Apache 55
2 (5 Já Vou! 57
(6 Apis 48
(7 Kemal 56
3 (8 Anajá 52
(9 Mapurá 55
(10 Marabout 50
4 (11 Egal 54
(12 Mulata 57

6º pareo — 1.500 metros — A's 16.30 horas — Cr$ 6.000,00 — Betting.

Ks.
(1 Cedro 53
1 (" Albarran 53
(2 Bradador 48
(3 Astor 54
2 (4 Egaso 52
(5 Carapuça 54
(6 Itanino 57
3 (7 Brazador 53
(8 Iucoá 51
(9 Grumete 56
(10 Macalé 52
4 | (11 Bufalo 54
(" Altona 58

7º pareo — 1.600 metros — A's 17.10 horas — Cr$ 8.000,00 — Betting.

Ks.
(1 Rezongo 50
1 | (2 Lamento 54
(3 Olin 49
2 | (4 Maconsito 51
(5 Rapidez 58
3 (6 Midas 49
(7 Manganchа 58
(8 Mono Sabio 58
4 (9 Muychic 53
(" Montalvan 49

## A Reunião de Domingo

1º pareo — 1.400 metros — A's 12.50 horas — Cr$ 10.000,00.

Ks.
(1 Royal Parck 55
1 | (2 Filipina 53
(2 Faial 55
2 | (4 Capuano 55
(5 Donatelo 55
3 | (6 Figa 53
(7 Damier 55
4 (8 Dorica 53
(" Mossoroina 53

2º pareo — 1.200 metros — A's 13.20 horas — Cr$ 15.000,00.

Ks.
(1 Mabel 52
1 | (2 Pimpinela 52
(3 Exigio 54
2 | (4 Alvinopolis 54
(5 Meeting 54
3 | (6 Guarujá 54
(7 Godiva 52
4 (8 Mumps 52
(9 Namouna 52

3º pareo — 1.600 metros — A's 13.50 horas — Cr$ 10.000,00.

Ks.
1—1 Xingú 55
2—2 Royal Master 55
(3 Violeiro 55
3 | (4 Abiai 55
(5 Dosel 55
4 | (" Tibiri 55

4º pareo — 1.600 metros — A's 14.30 horas — Cr$ 7.000,00.

Ks.
(1 Pancho 55
1 | (2 Clairsoleil 51
(3 Ambar 50
2 | (4 Yankee 48
(5 Camões 50
3 (6 Sapateador 48
(7 Integro 54
(8 Angai 49
4 (9 Matapan 51
(" Seguidilha 55

5º pareo — Classico "Prefeitura Municipal" — 2.000 metros — A's 15.10 horas — Cr$ 30 000,00.

Ks.
1—1 Burguette 55
(2 Curáu 49
2 | (3 Tam Tam 48
(4 Ugelo 53
3 | (5 Spitfire 54
(6 Lunar 52
4 | (7 Rockmoy 54

6º pareo — 1.000 metros — A's 15.50 horas — Cr$ 10.000,00 — Betting.

Ks.
(1 Fenicia 53
(2 Aleluia 53
1 | (3 Rafaelo 55
(4 Gurupé 53
(5 Banco 55
(6 Ancora 53
2 | (7 Matinada 53
(8 Recife 53
(9 Fara 56
(10 Turata 53
3 (11 Diza 53
(12 Don Nuno 55
(13 Morochita 53
(14 Filigrana 53
(15 Dorly 51
4 (16 Leda 53
(17 Bataan 53
(" Tia Juana 53

7º pareo — 1.800 metros — A's 16.30 horas — Cr$ 7.000,00 — Betting.

Ks.
(1 Itaba 52
1 | (2 Arco Iris 53
(3 Bonitinha 48
2 | (4 Cupidon 50
(5 Rosbife 58
3 (6 Cuscus 58
(7 Criqui 50
(8 Belmonte 50
4 (9 Sumaré 50
(" Robusto 50

8º pareo — 1.800 metros — A's 17.10 horas — Cr$ 15.000,00 — Betting — Handicap.

Ks.
(1 Embuá 54
1 | (" Crecele 50
(2 Cuera 53
2 | (3 Diagoras 48
(4 Alone 53
3 | (5 R. I. M. 51
(6 Monge Negro 56
4 (7 Polux 55
(" Jaçа 54

* * *

## Uma Carta Expressiva de Um Leitor

De um funcionario da Casa da Poule do Jockey Club Brasileiro, que se esconde (com razão) sob o pseudonimo de "amargurado", recebemos a carta que, conforme nossa praxe, abaixo publicamos:

Rio de Janeiro, 4 de maio de 1943 — Caro amigo sr. Redator do Turf do matutino DIARIO CARIOCA.

Como desde da sua fundação sou leitor diario desse brilhante matutino tenho acompanhado com muito interesse a justiceira campanha feita por V. S. em prol do quadro de funcionarios da Casa de Apostas do Jockey Club Brasileiro, do qual este seu criado faz parte.

Nosso grande amigo, como em varias outras oportunidades V. S. tem demonstrado ser, eu apresso-me em primeira mão em meu nome e em nome de meus colegas, agradecer-lhe a publicação de inumeras verdades, as quais tenho o prazer de juntar mais algumas.

Referindo-me a publicação de hoje dia 4 de maio, quero lembrar ao amigo que o pedido feito para suavizar o nosso prejuizo não encontrará apoio, apesar de ser o mais humano possivel, isto porque V. S. com certeza desconhece uma portaria colocada em todos os recantos da Casa de Apostas, que compreende mais ou menos o seguinte:

A partir desta data (ano de 1940) ficam os funcionarios da Casa de Apostas avisados que não toleraremos mais de 3 diferenças. Ficam portanto avisados os srs. Fulano, Beltrano e Cicrano que, apesar de suas diferenças ultrapassarem o numero citado, ficam as mesmas contadas como "1.ª diferença", sendo que na terceira, perderão automaticamente seus lugares.

Outro caso tipico de diferença é o seguinte exemplo:

Fulano vende o animal n.º 1 e 2, vende do primeiro 100 poules e do segundo 200 poules, manda a fração para a mesa com numeros trocados como segue:

N.º 1 com 200 poules, ao invés de n.º 1 100 poules.

N.º 2 100 poules ao invés de n.º 2 200 poules.

Se vencer o n.º 1 não receberá as 100 poules a mais a quem por justiça e direito se deveria pagar, mas, se suceder o contrario terá de pagar as 100 poules a menos mostradas no animal n.º 2.

Infelizmente este engano só pode ser verificado depois de corrido o pareo, pois do contrario fariamos incontinenti a necessaria emenda, pois nosso objetivo não é ganhar nem perder e sim receber nosso ordenado (se assim V. S. o quiser chamar) para sustentar nossos queridos entes.

Por falar em ordenado, V. S. não desconhece que ele é o mesmo há mais de 4 lustros mesmo com os movimentos de apostas quintuplicados e quintuplicados tambem os nossos serviços.

Tudo foi aumentado, os premios, impressão de poules, enfim, tudo, menos o nosso ordenado, e, para se ganhar dobrado só mesmo no Grande Premio Brasil que trabalhamos na razão de 8 por 1.

Outro caso delicado e já abordado por V. S. é a conferencia de bolos e bettings que diga-se de passagem, é somente para funcionarios que estejam muito necessitados de ganhar aquela propina, varios deles chefes de numerosas proles, e muitos deles vitimas de enganos na contagem de pontos, que fizeram com que pagassem polpudas somas pelo seu erro, feito sua vontade e pazes empenhando até roupa para não incomodar o fiador.

Poderia se quisesse encher as paginas de um livro, mas termino aqui confiando que embora tardiamente a justiça dos homens virá, chegará e nos encontrará apesar dos pesares, firmes nos nossos postos fazendo tudo para maior engrandecimento do Turf Nacional.

Se porventura a mesma não chegar nosso recurso será pedir mais umas gramas de açucar a Coordenação Economica para "adoçar" a nossa amargura.

"AMARGURADO".

Doenças Nervosas
DR. NEVES MANTA
RUA SEN. DANTAS, 40
De 15 ás 18 horas
1.024

## VARIAS

GELADEIRA SO' NO NOME...

A atual direção do Jockey Club Brasileiro vem, paulatinamente, introduzindo melhoramentos no Hipodromo Brasileiro, para o maior conforto dos nossos carreiristas.

Ainda ha pouco, vimos instalada na Tribuna de Imprensa, uma geladeira eletrica que, entretanto, durante um mês, apenas, deliciou os frequentadores dessa tribuna.

Mas, decorridos os trinta dias, da pomposa geladeira só ficou o nome, porquanto a agua que dela espirra é tão quente quanto a de uma bica comum.

Não haveria um meio de desenguiça-la?

RESOLUÇÕES DA COMISSÃO DE CORRIDAS

A Comissão de Corridas esteve reunida, sob a presidencia do ministro Salgado Filho, tendo tomado as seguintes resoluções:

a) — dar por cumpridas as penalidades em que estavam incursos os profissionais, de acordo com o pedido de indulto formulado pelo eminente presidente da Republica do Paraguai, na ultima reunião realizada em homenagem á pessoa de s. excia.;

b) — registar a rescisão do contrato feito pelo proprietario Sergio Laport Machado, com o jockey, José Ozimo da Silva;

c) — efetuar o pagamento dos premios das reuniões de 1 e 2 de maio ultimo.

d) — registar o contrato feito pelo proprietario J. L. Lundgren com o jockey, Euclides Silva.

VOLTOU PARA O LEVY

Mudou, novamente, de cocheiras, o cavalo Moirones.

O filho de Stayer, que se encontrava entregue aos cuidados do entraineur Mario de Almeida, voltou a ser cuidado pelo Levy Ferreira.

TEM NOVO ENTRAINEUR

Os animais Aroma e Ipanema que se encontravam aos cuidados do entraineur, João Coutinho, mudaram, ontem, de cocheiras.

Esses nacionais foram entregues ao entraineur Francisco Tourinho.

FOI MAS VOLTARA'

Seguiu, ontem, com destino á capital bandeirante, o jockey Armando Rosa.

O festejado freio patricio regressará ainda esta semana da Paulicéia, afim de pilotar o cavalo Burguette, no Classico "Prefeitura Municipal".

## O 1º aniversario da ginastica pelo radio

A ginastica pelo radio, que foi introduzida entre nós, pelo conhecido tecnico de educação fisica, Osvaldo Diniz Magalhães, transcorre no dia 16, o seu primeiro aniversario.

Para esse dia, foi organizado um programa instrutivo, que será transmitido pela Radio Nacional.

## Angustiosa a Situação da Pecuaria Riograndense

O PROXIMO INVERNO AMEAÇA O GADO E AS PASTAGENS

PORTO ALEGRE, 11 (A. N.) — Nas reuniões dos prefeitos realizadas em Alegrete e São Gabriel, sob a presidencia do Interventor Cordeiro de Faria, o chefe do governo riograndense afirmou aos fazendeiros e produtores daquela região do Estado á sua disposição em cooperar para a solução do grave problema da seca. No seu telegrama ao presidente da Republica, o general Cordeiro de Faria diz ter verificado a extrema gravidade da situação reinante em toda a fronteira, sendo ainda impossivel precisar os limites dos danos de toda ordem já existentes e esperados ante as condições do proximo inverno. Municipios já como Uruguaiana, onde milhares de cabeças de gado não poderão resistir ao menor frio devido á extrema magreza, contribuindo ainda para a maior agravação do problema o fato de os campos estarem pelados, não dando apenas um inverno para que voltem ás condições de fornecerem pasto. Em muitas zonas a seca foi de tal intensidade que a propria semente do capim foi destruida, havendo necessidade de ser feita pastagem artificial.

## PREFEITURA DO DISTRITO FEDERAL

CANCELADAS VARIAS ADMISSÕES

De conformidade com o despacho do secretario geral de Administração, foi determinado o cancelamento das admissões dos seguintes candidatos: Antonio Fontoura, Francisco da Silva, Mario Augusto de Oliveira, Gilberto José Pacheco, Juraci Amaral, Benedito Orlando Prado, Carlos Mariscote da Silva e Silveira, Milton Botelho da Gama, Sebastião Pereira Cardoso, Paulino Alves Varela, Eraldo Domingos da Silva e José Olinto.

A FUNCIONARIA MUDOU DE FUNÇÃO E DE VENCIMENTOS

Tendo em vista o que foi autorizado pelo prefeito, a Secretaria Geral de Administração, determinou a alteração de função e salario da professora de curso secundario extranumeraria mensalista Marilia Sodré de Magalhães, com o ordenado de Cr$ 500,00 que passa para a função de instrutor de disciplina extranumerario mensalista com o salario de Cr$ 900,00. Essa funcionaria deverá comparecer, até o dia 15 do corrente, no Serviço de Controle Legal, afim de satisfazer as exigencias legais.

COMPAREÇAM AO DEPARTAMENTO DE ORGANIZAÇÃO PARA ASSINAR O LIVRO DE INSCRIÇÕES

O Departamento de Organização, está solicitando o comparecimento, ali, afim de assinar o livro de inscrição, os seguintes candidatos ao concurso para extranumerario mensalista nas funções de Coletor de Dados Estatisticos da Prefeitura: José Moreira da Silva, Julio Cesar Gaberel de Morais, Altamirando de Souza, Francisco de Paula Chalréo Correia, Oton José Ferreira, Antonio de Oliveira Maia Junior, Alcides Avelino dos Santos, Alexandre Bueno Ormerod, Ligia da Conceição, Jair de Souza, Alberto Pereira Gonçalves, Paulo Correia Leite, Nestor Castelo Branco Tavares, Hildebrando Correia de Melo, Judicael Soares Pereira, Arlete Cortes Monteiro da Silva, Luciola da Cunha Nunes Gondar, Deirel Reinaldo da Silva, Alcino da Silva Ataide, Regina Rodrigues e Lucio da Mota Granja.

VISITA, INESPERADA, DO PREFEITO, A TRÊS ESTABELECIMENTOS

Na manhã de ontem, o prefeito Henrique Dodsworth, em companhia do coronel Jonas Correia, secretario geral de Educação, visitou a Escola Licinio Cardoso, a Biblioteca de Educação e a Escola de Teatro e Cinema.

Fazendo-se acompanhar da diretora, sub-diretora e demais professores, o chefe do governo da cidade percorreu todas as dependencias do primeiro daqueles estabelecimentos, tendo, por fim, assistido a uma das aulas. Na Escola de Teatro e Cinema, o prefeito examinou o livro de matriculas e elogiou o zelo demonstrado pelo funcionario Werneck que, ha longo tempo, vem procurando conservar no melhor estado as preciosidades bibliograficas que constituem a biblioteca especializada da Escola. Na Biblioteca de Educação muito embora a ausencia do respectivo bibliotecario, o prefeito e o secretario geral puderam constatar a boa ordem com que ela executado, sob as vistas dos funcionarios ali destacados, os serviços de consulta de livros, por parte do publico.

SECRETARIA DO PREFEITO

Despachos do prefeito Henrique Dodsworth:

NA SECRETARIA DO PREFEITO

Oficios do Conselho Nacional de Petroleo — Ao Departamento de Fiscalização.

Oficios da Secretaria de Saude e Assistencia — Designe-se funcionario efetivo.

Celestino Moreira — Dê-se conhecimento ao requerente das condições sugeridas no parecer para declarar por escrito, se aceita.

Serviço Hollerith S. A. — Autorizo, obedecidas as prescrições legais.

Oficio do Ministerio das Relações Exteriores e João Moreira da Mota — A' Secretaria de Viação.

Ubaldino de Morais Junior — Junte-se ao processo e volte o requerimento informado pela Secretaria de Viação.

Oficio da Secretaria de Finanças e Oficio da Cia. Siderurgica Nacional — A' Secretaria Geral de Administração.

DESPACHOS DO SECRETARIO DO PREFEITO

Silvio Ramos Peçanha — Vieira & Areias Ltda. — Mario Moura da Castro — Ari Moura de Castro — Luiz Severiano Ribeiro — Ao Departamento de Fiscalização, para o cumprimento da lei.

Antenor Pinto Ribeiro — Jacinto Lopes Quintas e Pascoal Pontes — Deferido, de acordo com as informações.

SECRETARIA GERAL DE ADMINISTRAÇÃO

Despachos do dr. Jorge Dodsworth, secretario geral:

Marilia Sodré de Magalhães e Augusto Vasseur — Faça-se o expediente necessario

Helio dos Santos Ribeiro — Deferido.

Antonio Francisco de Souza e Carlos Navarro — Indeferido.

Manuel Americo do Amaral — Ao Departamento do Pessoal para reiterar o oficio expedido.

Ilca da Rocha de Matos — Concedida a licença pelo prazo de 90 dias.

DEPARTAMENTO DO PESSOAL

Despachos do diretor:

Jorge Alberto Pereira Rodrigues — Prove, dentro de 8 dias que a sentença que o condenou não o inibe de ser funcionario publico.

Frederico Guilherme Degou — Nada ha que deferir.

João Felipe — Indeferido quanto á aposentadoria; prossegue-se quanto a incorporação.

COMPARECIMENTOS

Estão sendo chamados a este Gabinete, no prazo de 20 dias, os seguintes funcionarios: — Antonio de Matos, Joaquim Barbosa, Eudoxia Augusto Camilo Goress, Otavio Teixeira, João Brum da Silveira e Georgina Amaral.

SERVIÇO DE CONTROLE LEGAL

Exigencias do chefe:

Antonio Fernandes Vieira — José Canelas — Leonor Borges — Compareçam.

José Justino Cardoso de Carvalho Filho e Wilson Brum da Silveira — Satisfaçam a exigencia.

SERVIÇO DE INSPEÇÃO MEDICA

Exigencias do chefe:

Irene Moura e Iolanda Marques da Cunha — Submetam-se a inspeção medica.

DEPARTAMENTO DE ORGANIZAÇÃO

Despachos do secretario geral de Administração:

Nestor Castelo Branco Tavares — Hildebrando Correia de Melo — Cortes Monteiro da Silva — Luciola da Cunha Nunes Gondar — Deirel Reinaldo da Silva — Alcino da Silva Ataide — Regina Rodrigues e Lucio da Mota Granja — Aprovadas as inscrições

SECRETARIA GERAL DE EDUCAÇÃO E CULTURA

Atos do secretario geral:

Foram designados Benedita da Conceição, para as funções de sub-diretora da Escola General Osorio; Nazir Cardoso da Fonseca, para exercer as funções de sub-diretora do Colegio Paraná.

Foram transferidos Marina de Souza Fragoso Costa, do Departamento de Educação Primaria para o Serviço de Expediente.

DEPARTAMENTO DE EDUCAÇÃO PRIMARIA

Atos do diretor:

Foram designados Consuelo Azamor Neto dos Reis, para a Escola General Mitre; Alaide Eier Pimenta da Cunha, para o Colegio Argentina; Jandira Aguiar de Siqueira, para o Colegio Pereira Passos; Iolanda Matos, para a Escola 17-10.

ENSINO PARTICULAR

Exigencias a satisfazer:

Alexandre Bueno Ormerod — Maria José Pereira — Djanira Gouveia — Helena Pinheiro de Barros — Vicente A. Oliveira Ribeiro — Compareçam para esclarecimentos.

Edgar Leite Barbosa — Apresente duas fotografias.

DEPARTAMENTO DE EDUCAÇÃO TECNICO PROFISSIONAL

Ato do diretor:

Foi designado o inspetor de alunos, Olivia Justo de Aguiar Cavalcanti, para ter exercicio no E. T. Orsina da Fonseca.

SECRETARIA GERAL DE FINANÇAS

Atos do secretario geral:

Foi designado o oficial administrativo Carmen Rodrigues, para o Departamento da Renda Imobiliaria.

DESPACHOS

Jaime Costa — Autorizo, como pede mantenho em dia o pagamento dos impostos que se vencerem mensalmente

Instituto de Aposentadoria e Pensões dos Industriarios — Indeferido. O decreto 398 não admite o pagamento do imposto na revenda, salvo em se tratando de areas ainda não loteadas no ato da aquisição pelo Instituto.

Luciano Correia de Sá — Autorizo, sem prejuizo para o serviço.

PAGAMENTOS DE HOJE, NA CAIXA REGULADORA DE EMPRESTIMOS

Será feito hoje o pagamento das seguintes propostas:

54451 — 54452 — 54453 — 54454
54455 — 54456 — 54457 — 54458
54460 — 54461 — 54462 — 54463
54464 — 54465 — 54466 — 54467
54469 — 54470 — 54471 — 54472
54473 — 54475 — 54476 — 54477
54478 — 54479 — 54480 — 54481
54482 — 54483 — 54484 — 54485
54486 — 54487 — 54488 — 54489
54490 — 54492 — 54493 — 54494
54495 — 54496 — 54497 — 54498
54499 — 54500 — 54501 — 54502
54504 — 54505 — 54506 — 54508
54509 — 54510 — 54511 — 54513
54515 — 54516

ATRASADAS

52342 — 53897 — 53926 — 54135
54187 — 54321 — 54354 — 54391
54403 — 54434 — 54446 — 55790
91737 — 92447 — 92501 — 92502
92505 — 92508 — 92513.

# A Homenagem do Jockey Club Brasileiro ao Presidente do Paraguai

A corrida de domingo ultimo, na Gavea, em homenagem ao presidente da Republica do Paraguai, ora em visita ao nosso país, foi, a despeito do tempo chuvoso, bastante concorrida e teve um elevado cunho social.

O "Grande Premio General Higino Morinigo Martins", a prova principal do programa, foi ganho pelo crack Latero, conduzido pelo jockey, Reduzino de Freitas.

O defensor das cores do "turfman", sr. Jaime Muniz de Aragão, patenteou a sua classe e que é o melhor dos parelheiros que atuam em nosso turfe. Nosso clichê "meeting" a elegancia e a graciosidade do elemento feminino, o que se pode aquilatar pelos lindos grupos reunidos no "cliché" acima.

# Cresce o Potencial Bélico dos Estados Unidos

## SUPERADA A PRODUÇÃO DE AVIÕES DE TODAS ÁS OUTRAS NAÇÕES REUNIDAS

WASHINGTON, 11 (R.) — Numa conferencia com os jornalistas, o presidente Roosevelt declarou hoje nesta capital que a produção aeronáutica norte-americana está estimada — devido aos novos metodos — em 1.417 milhões de libras de aviões de todos os tipos em 1944. Os Estados Unidos produzem agora mais aviões que todas as outras nações reunidas. Compare-se o total de 1.417 milhões de libras com os 87 milhões de libras, produzidas em 1941, e com os 219 milhões de libras, produzidas em 1942. A produção estimada para 1943 foi de 911 milhões de libras de aviões.

Nesses algarismos estão incluidos os aviões para o exército, a Marinha e todas as outras necessidades. Os Estados Unidos produzem agora, relativamente, mais bombardeiros de quatro e dois motores, assim como caças de longo raio de ação e aeroplanos de carga. A produção dos bombardeiros pesados está seis meses adiantada aos planos de dezembro passado — acrescentou o presidente Roosevelt.

## Apresentou-se o general Estilac Leal

Apresentou-se ontem ao ministro da Guerra, por ter vindo da 7ª Região Militar, sediada na capital de Pernambuco, o general Newton Estilac Leal.

## HORA DO BRASIL

Suplemento musical para a "Hora do Brasil" de hoje: "Programa pela Orquestra de Cordas dirigida por Martinez Grau".

## Para a Educação Musical da Juventude

INSTITUIDO UM CONCURSO PELA ORQUESTRA SINFONICA BRASILEIRA

A Divisão de Educação extra-escolar, em combinação com a Orquestra Sinfonica Brasileira e com a cooperação do Serviço de Radio-Difusão Educativa do Ministerio da Educação e Saude, acaba de organizar um interessante concurso a ser realizado entre os estudantes por aquela agremiação musical á juventude escolar do Rio de Janeiro. Esse concurso obedecerá ás seguintes bases:

I — O concurso será realizado na semana que se seguir ao concerto, entre todos os alunos dos cursos secundarios que ao mesmo comparecerem, sem distinção de series e ciclos, e constará de uma composição elaborada, indiferentemente, em casa ou em classe. II — O tema dessa composição comportará duas partes: 1) impressão critica geral do concerto; 2) dissertação sobre a vida e a obra do compositor cuja peça tenha agradado mais ao autor do trabalho. III — A estação P.R.A. 2, do Serviço de Radio-Difusão Educativa do Ministerio da Educação, fará na vespera de cada concerto, ás 18 horas, uma irradiação na qual ministrará aos candidatos as indicações essenciais tanto sobre o programa a ser executado no dia imediato, como sobre os compositores sua vida e sua obra. Isto permitirá a cada um tomar apontamentos e reunir dados necessarios ao trabalho. IV — As composições serão julgadas pelos professores de Português das series a que pertencerem os concorrentes, e a melhor de cada serie será encaminhada pelo diretor do estabelecimento á Divisão de Educação Extra-Escolar, á rua Alvaro Alvim, 33-37 — 14º andar. V — Realizado o ultimo concerto, em dezembro, uma comissão composta de dois representantes do Ministerio da Educação e Saude e de dois representantes da Orquestra Sinfonica Brasileira escolherá as melhores composições entre a Divisão de Educação Extra-Escolar, na proporção de duas para cada serie. VI — Cada um dos autores das quatorze composições vitoriosas receberá, como premio, um ingresso permanente a todos os concertos dominicais da Orquestra Sinfonica Brasileira, que se efetuarem no decurso do ano de 1944.

## Atropelado no largo da Abolição

O ônibus 886, ordem 17, da Viação Gloria, dirigido pelo motorista Jeronimo de Oliveira, atropelou ontem á tarde, no Largo da Abolição, Isaquiel Rosa da Silva, brasileiro, de 66 anos, produzindo-lhe ferimentos na mão direita e no frontal.

Depois de medicada no Posto do Meyer, a vitima retirou-se.

## Colhida por onibus na praça da Bandeira

O auto ônibus 997, da Viação Central, atropelou, ontem á tarde, em frente ao Corpo de Bombeiros da praça da Bandeira, Judite Moura, de 63 anos, viuva, brasileira e residente á rua Senador Furtado n. 100, sofrendo ferimentos em ambas as pernas.

Foi socorrida pela Assistencia.

## Caiu do bonde

Arlindo Manuel da Silva, com 30 anos, solteiro, condutor da Light 3329, residente á rua Jacarabú n. 75, quando procedia á cobrança do eletrico linha Piedade, caiu do mesmo em frente ao numero 195 da rua Dias da Cruz, sofrendo contusões no braço direito.

Depois de medicado no Posto de Assistencia do Meyer, Arlindo retirou-se.

DOENÇAS ANO RETAIS E DOS INTESTINOS
DR. LAURO BORGES
RODRIGO SILVA, 14-1.º
Tel. 42-9581

## Encerrou-se, ontem, os trabalhos do Conselho Consultivo do D. N. C.

Foram encerrados, ontem, os trabalhos do Conselho Consultivo do Departamento Nacional do Café, que se vinham realizando desde o dia 30 de abril ultimo.

Após a votação das ultimas resoluções, o sr. José Mendes de Oliveira Castro, representante da praça do Rio, requereu fosse inserido em ata um voto de louvor ao presidente do Conselho, sr. J. de Oliveira Franco, delegado do Paraná, pela forma criteriosa e cavalheiresca com que dirigiu os trabalhos. O seu requerimento foi aprovado por unanimidade.

## Vaga de coronel de Infantaria

Solicitou transferencia para a reserva o coronel Wolgrand Pinheiro Cruz, o qual deixa vaga no quadro da Arma de Infantaria a que pertence.

## Inaugurado o serviço de maternidade do Hospital Central

Foi inaugurado ontem o serviço de maternidade no Hospital Central do Exercito, em prosseguimento ao programa que traçou o seu atual diretor, coronel Florencio de Abreu, de assistencia hospital á familia dos militares. Aquele importante nosocomio conta, doravante, com mais essa Clinica, tendo sido encarregado do serviço de obstetricia do referido hospital, anexo ao Pavilhão de Oficiais, sob a direção do major Azais de Freitas Durate, o capitão Godofredo da Costa Freitas.

## Abertas as inscrições para voluntarias da Defesa Passiva

Acham-se abertas na sede dessa corporação (Conselho Municipal), das 9 ás 11 horas e das 14 ás 16, as inscrições para o curso de novas voluntarias da defesa passiva.

Dr. José de Albuquerque
Membro da Sociedade de Sexologia de Paris
DOENÇAS SEXUAIS DO HOMEM
Rua do Rosario 172 - De 1 ás 7
2163

## A "Lei Aurea" e a Irmandade dos Homens Pretos

Rememorando a passagem da gloriosa data "Lei Aurea", a tradicional Irmandade de N. S. do Rosario e S. Benedito dos Homens Pretos, do Rio de Janeiro, fará celebrar amanhã, 13 do corrente, os seguintes atos religiosos:

A's 9 horas, missa em intenção a alma dos cativos; 9 1/2 horas, missa por alma dos abolicionistas falecidos; ás 10 horas, missa em ação de graças pelos abolicionistas sobreviventes.

Após estes atos, comissões de irmãos irão depositar flores no tumulo dos abolicionistas, José do Patrocinio, José Agostinho dos Reis, João Alfredo, Visconde do Rio Branco, Pardal Mallet, João Clapp, André Rebouças e outros.

## Diario Recreativo

CLUBE GINASTICO PORTUGUES

O Ginastico oferecerá ao seu quadro social e á sociedade carioca, dia 29, A Noite do Perfume, festa de gala, rica de atrativos que está despertando interesse inusitado. A diretoria de festas do Ginastico obteve já o concurso de famosa orquestra.

CLUBE INTERNACIONAL DE REGATAS

O departamento social do Internacional de Regatas comunica aos seus associados, que fará realizar realizar o proximo domingo, das 19.30 ás 24 horas em seus salões uma noite-dansante, dedicada aos seus associados e suas familias. O ingresso far-se-á mediante apresentação da carteira social e o recibo do mês (5).

## Colhido e morto por auto

José Martins Cardoso, de 15 anos, brasileiro, ajudante mecanico, residente á rua General Pedra n. 93, c. 10, foi colhido por automovel, ontem á noite, na rua Senador Euzebio.

O infeliz menino sofreu fratura do cranio e faleceu instantes depois.

O corpo foi removido para o necroterio.

# Producão Comercio e Finanças

## As "Hortas da Vitoria"

NÃO deixa de ser oportuna uma resenha das médidas postas até agora em pratica para se executar o plano da organização das "Hortas da Vitoria", de acordo, aliás, com o decreto-lei do sr. presidente da Republica.

Assim, vamos começar por dizer o que foi, nesse sentido, na nossa capital, onde não ha uma unica rua, salvo duas ou três avenidas do centro da cidade, que não tenha terrenos baldios. Prosseguindo, pois, em relatar os trabalhos para a realização desse empreendimento, — cujo entusiasmo se refletiu nos meios oficiais, mas que presentemente é objeto de profundo desinteresse — vale dizer que todo aquele reclamo para plantar areas incultas resultou no "êxito" que se pode inferir da reclamação mandada, ontem, aos jornais, pelos moradores da rua Senador Dantas, a qual diz o seguinte: "Pede-se á Saude Publica e ás autoridades responsaveis pela higiene e policiamento da nossa metropole, uma providencia no sentido de que os terrenos vazios existentes naquela arteria não continuem a representar o papel de coletores de lixo e de albergues noturnos, de vez que o máu cheiro está envenando o ambiente e os desocupados a intranquilizarem os habitantes."

Exponde-se o caso em relação á rua Senador Dantas, de um modo geral fez-se o relatorio da situação de centenares de ruas, ao mesmo tempo a exposição do desenvolvimento e da eficiencia da campanha em favor da formação das "Hortas da Vitoria".

Se ocorre, contudo, esse desapreço, pela importancia ao concurso que as hortas de emergencia trariam neste instante ao abastecimento á nossa população, tão carecida dos chamados generos da pequena lavoura, felizmente a questão foi tomada a serio, lá no Norte do país, onde houve menos reclame, mas irrompeu, porem, um movimento determinado a conquistar realidades concretas.

Ontem, por exemplo, o general Newton Cavalcanti reuniu, na Paraiba, os capitalistas, industriais e comerciantes, afim de por imediatamente em marcha a execução do decreto-lei que mandou crear as "Hortas da Vitoria". E dessa maneira, a iniciativa do general vai encontrar franca colaboração no braço do lavrador paraibano com o credito financeiro das classes conservadoras do E. de João Pessoa.

Ainda bem, que já temos a contar qualquer coisa de positivo.

## O Comercio dos Vinhos da Safra Deste Ano

TENDO em vista o que lhe propôs o Laboratorio Central de Enologia, o ministro Apolonio Sales, acaba de baixar uma portaria, fixando as datas para o inicio do comercio dos vinhos da safra de 1943, da seguinte forma: — para o Estado do Rio Grande do Sul, 1º de setembro; Santa Catarina, 1º de junho; Paraná, 1º de junho; São Paulo, 15 de maio; Minas Gerais, 1º de Junho.

O referido Laboratorio do Centro Nacional de Ensino e Pesquisas Agronomicas tomará todas as medidas necessarias á perfeita execução dessa portaria.

## CAMBIO

O mercado de cambio funcionou ontem, calmo e inalterado.

O Banco do Brasil, afixou, ontem para as suas cobranças e de outros bancos, cotas e remessas para importação, as seguintes taxas:

A vista:

| | Cr$ |
|---|---|
| Libra | 79,58 9/16 |
| Dolar | 19,62 |
| Franco suiço | 4,63 |
| Escudo | 0,80 |
| Coroa sueca | 4,72 |
| Peso chileno | 0,63 3/8 |
| Peso argentino | 4,94 1/2 |
| Peso uruguaio | 10,45 5/16 |

O Banco do Brasil para comprar as letras de cobertura, afixou as seguintes taxas:

MERCADO LIVRE

| | Cr$ |
|---|---|
| Libra | 78,46 7/16 |
| Dolar | 19,47 |
| Escudo | 0,79 |
| Peso chileno | 0,59 13/16 |
| Peso argentino | 4,83 |
| Peso uruguaio | 10,17 5/8 |
| Franco suiço | 4,52 3/16 |
| Coroa sueca | 4,62 1/16 |

MERCADO OFICIAL

| | Cr$ |
|---|---|
| Libra | 66,49 1/2 |
| Dolar | 16,50 |
| Escudo | 0,67 1/4 |
| Franco suiço | 3,85 |
| Coroa sueca | 3,93 2/3 |
| Peso uruguaio | 8,62 9/16 |

CAMBIO LIVRE OFICIAL

| | Cr$ |
|---|---|
| Dolar (compra) | 20,00 |
| Dolar (venda) | 20,50 |
| Libra (compra) | 78,46 7/16 |
| Libra (venda) | 79,58 9/16 |

COBERTURA AOS BANCOS

| | Cr$ |
|---|---|
| Libra (venda) | 78,88 9/16 |
| Libra (compra) | 78,46 6/16 |

REPASSE AOS BANCOS

| | Cr$ |
|---|---|
| Libra (oficial) | 66,78 3/3 |
| Dolar (oficial) | 16,58 |

OURO FINO

O Banco do Brasil comprava o ouro fino na base de 1.000 por 1.000 ao preço de Cr$ 23,30, por grama.

OURO COMPRADO

| | GRAMAS |
|---|---|
| Ontem | 76.145 532 |
| Desde 1.º do mês | — |
| Total: | 76.145.532 |

## Cambios Estrangeiros

Em Nova York:
Abertura:

| | Hoje |
|---|---|
| S/Londres, cabo por £ | 4 04 |
| S/Madri, por P. | 9.20 |
| S/Estocolmo, por K | 23 84 |
| S/Berna, (livre) F. K. | 30.15 |
| S/Berna, tel por F. K. | 23 33 |
| S/Lisboa por Esc | 4.11 |
| S/Buenos Aires, por P. | 25.25 |

Em Montevideu:
Mercado Livre:

| S/Londres á vista: | Hoje |
|---|---|
| Taxa de venda .. .. P. | [illegible] |
| Taxa de compra .. P. | [illegible] |

S/N. York por 100 dolares:

| | |
|---|---|
| Taxa de venda .. .. P. | 189.80 |
| Taxa de compra .. P. | 189.50 |

Em Buenos Aires:

| S/Londres, a/v. por £ ouro | Hoje |
|---|---|
| Taxa de venda .. .. P. | 17.00 |
| Taxa de compra .. P. | 16.00 |

S/N. York por 100 dolares:

| | |
|---|---|
| Taxa de venda .. .. P. | 401.25 |
| Taxa de compra .. P. | 400.75 |

## Stock Exchange de Londres

TITULOS BRASILEIROS:

| Federais: | Compradores: |
|---|---|
| Funding, 5% | 81. 0.0 |
| Novo Funding, 1914 | 68. 0.0 |
| Conversão, 1910, 5% | 39. 5.0 |
| Emp. 1913, 5% | 40. 0 0 |
| Emp. 1931, 5 ½%. "B" 4 anos | 66.10 0 |
| **Estaduais:** | |
| Distrito Federal, 5% | 44.10.0 |
| Rio de Janeiro, 1927, 7% | 31. 0.0 |
| Baia, 1932, 5% | 26.10.0 |
| Pará, 5% | 19 10.0 |
| **TITULOS DIVERSOS:** | |
| City of São Paulo, Imp. na Fricholl, Co., pref. | 75 0.0 |
| South América, Ltd. | 9. 2.6 |
| São Paulo, Gas Co., Ltd. | 8 10 0 |
| Brazilian Warrant, Agency & Finance, Co., Ltd. | 0.15.0 |
| Cables & Wireless, Ltd., ordinarias | 30.10.0 |
| Ocean Coal & Wilsons, Ltd. | 0. 3.6 |
| Imperial Chemical Industries, Ltd. | 1.18 9 |
| Leopoldina Railway, Co., Ltd., 6½% 1915 | 49. 5.0 |
| Lloyd's Bank Ltd., ("A" Shares) | 3.18.3 |
| Rio de Janeiro, City, Emp. C. Ltd. | 1. 3.9 |
| Rio Flour Mills & Granaries, Ltd. | 1.10.9 |
| São Paulo Railway, C. Ltd. | 69. 0.0 |
| Western Telegraph, Co. Ltd. 4% Deb. Estoque | 104. 0.0 |
| **TITULOS ESTRANGEIROS:** | |
| Consols, 2 ½% | 81. 0.0 |
| Emp. de Guerra Britanicos, 3 ½%, 1927-1947 | 103.10.0 |

## TITULOS

O movimento verificado de negocios ontem, foi o seguinte:

| | Cr$ |
|---|---|
| **Apolices gerais:** | |
| 255 Uniformizadas | 900,00 |
| 30 D. Emissões, nom. | 900,00 |
| 5 Idem, port. | 905,00 |
| 130 Reajustamento | 940,00 |
| **Obrigações:** | |
| 3 Tesouro 1930 | 1.070,00 |
| 514 Idem, 1932 | 1.110,00 |
| **Municipais:** | |
| 40 Emp. 1904, nom. | 610,00 |
| 352 Idem, 1920, port. | 202,00 |
| 34 Decreto 1535 | 210,00 |
| 1 Emprestimo 1931 | 240,00 |
| 30 Idem, idem | 242,00 |
| **Prefeitura dos Estados:** | |
| 109 Belo Horizonte | 1.048,00 |
| 3 Porto Alegre, 3½% | 39,00 |
| **Estaduais:** | |
| 39 E. Santo, 8%, port. | 538,00 |
| 2 Idem, nom. | 1.000,00 |
| 2 Minas 7%, port. | 1.030,00 |
| 19 Minas 1934, 1a serie | 206,50 |
| 567 Idem, idem | 207,00 |
| 18 Minas 1934, 2ª serie, Ex/Juros | 209,00 |
| 350 Idem, idem | 209,50 |
| 60 Idem c/juros | 216,50 |
| 2262 Minas 1934, 3ª serie | 214,00 |
| 5 Pernambuco | 102,50 |
| 27 Idem, idem | 103,00 |
| 101 Idem, idem | 102,00 |
| 36 Rod. Estado do Rio | 664,00 |
| 23 São Paulo | 239,00 |
| 20 Idem, idem | 239,50 |
| 36 Idem, Unif. | 1.197,00 |
| 72 Idem, idem | 1.190,00 |
| **Companhias:** | |
| 200 S. Jeronimo, ord. | 172,00 |
| 24 Idem, idem | 169,00 |
| 100 Idem, pref. | 142,00 |
| 300 Butiá | 156,00 |
| 100 C. Brama, ord. | 540,00 |
| 1000 D. Santos, nom. | 200,00 |
| 50 Idem, port. | 285,00 |
| 600 Santa Rosa | 528,00 |
| 50 Ferro Brasileiro | 752,00 |
| 25 Idem, idem | 775,00 |
| 150 Força e Luz Minas Gerais | 365,00 |
| 25 S. A. Marvin | 750,00 |
| 50 Melhoramentos de Niterói | 600,00 |
| 200 Belgo Mineira, port. | 750,00 |
| 30 Sid. Nacional, c/80% | 330,00 |
| **Debentures:** | |
| 40 Banco Lar Brasileiro | 230,00 |

## CAFÉ

TIPO 7 — Cr$ 26,50

Esse mercado funcionou ontem, sustentado e com os preços inalterados.

O tipo 7, foi cotado ao preço de Cr$ 25,60 por 10 quilos, na tabua e foram vendidas 2.215 sacas.

Fechou sustentado e inalterado.

COTAÇÕES POR 10 QUILOS

| | Cr$ |
|---|---|
| Tipo 3 | 28,50 |
| Tipo 4 | 28,00 |
| Tipo 5 | 27,50 |
| Tipo 6 | 27,00 |
| Tipo 7 | 26,50 |
| Tipo 8 | 26,00 |

PAUTA:

Estado de Minas: (Mensal):

| | |
|---|---|
| Café comum | 2,90 |
| Café fino | 4,10 |

Estado do Rio: (Semanal):

| | |
|---|---|
| Café comum | 2,20 |

MOVIMENTO ESTATISTICO

Entradas, 7.952. Saidas, nada. Consumo local, 1.200. Estoque, .. 493.421 sacas.

EM SANTOS

Funcionou nominal.

— Entradas, 29.443. Embarques, 31.876. Estoque, 1.739 658. Despacho, nada. Passagem, nada.

## ALGODÃO

EM PERNAMBUCO

Cotações por 15 quilos [illegible]

## Apela para a caridade publica

E' VIUVA E MÃE DE CINCO FILHOS

A sra. Guiomar Medeiros dos Santos, de 30 anos, viuva, residente á Estrada de Manguinhos n. 40, esteve ontem em nossa redação, onde faz um apelo, por nosso intermedio, á caridade publica, no sentido de lhe ser enviado qualquer auxilio, pois é mãe de cinco filhos menores e não dispõe de qualquer recurso para a manutenção dos mesmos.

Qualquer donativo a ela enviado poderá ser dirigido á sua residencia ou para a redação do DIARIO CARIOCA, á praça Tiradentes, 77.

RAIOS X
Exames radiologicos em residencia
Drs. Victor Côrtes e Renato Côrtes
Diariamente das 8 ás 12 e 14 ás 18 horas
R. Araujo Porto Alegre, 70-9.º andar
Tel. 22-5330

pradores, base 5, Matas, Cr$ 72.00 e base 5, Sertão, Cr$ 82,00.

— Entradas, 6.503. 1º de setembro, 612.326. Exortação, nada. Estoque, 6.155.446. Consumo local, 56.000 fardos.

ALGODÃO EM S. PAULO

Compradores:
Contratos

| Abertura: | A. Cr$ | C. Cr$ | Novo Cr$ |
|---|---|---|---|
| Em maio | — | — | — |
| Em junho | — | 70,20 | — |
| Em julho | — | 71,00 | 71,00 |
| Em outubro | — | — | 72,70 |
| Em dezembro | — | — | 73,80 |
| Em janeiro | — | — | 74,20 |
| Em março | — | — | 74,90 |
| Mercado: | Est. | Est. | Est. |

PREÇOS DO DISPONIVEL

| | Compradores: |
|---|---|
| Tipo 4 | Cr$ 71,00 |
| Tipo 5 | Cr$ 68,00 |
| Tipo 6 | Cr$ 64,00 |

EM NOVA YORK

Abertura — Funcionou ontem, estavel, com alta de 1 a 4 pontos.

COTAÇÕES — Maio 20.28; julho 19.96; outubro 19.81; dezembro 19.71; janeiro 19.65 e março 19.67.

## ACUCAR

EM PERNAMBUCO

Funcionou estavel.

COTAÇÕES — Por 60 quilos: — Usina de 1a, Cr$ 65,00. Refinado de 1.ª, Cr$ 66,00. Cristais, Cr$ 60,00. Demerara, Cr$ 54,00. 3.ª Sorte, Cr$ 46,00. Somenos, .. .. Cr$ 48,00 e Mascavos, Cr$ 40,00.

— Entradas, 7.000. 1º de setembro, 7.374 266. Estoque, 2.213.990. Exportação, nada.

## CONCORRENCIAS

**Estão anunciadas as seguintes:**

Dia 12 — Serviço de Administração da Prefeitura para compra de exemplares das Armas Nacionais. (D. O. da Prefeitura de 7—5—43 pag. 2026.

— Dia 12 — Comissão Especial de Compras da Prefeitura, para aquisição do material de expediente e impressos. (D. O. da Pref. de 7—5—43 pag. 3026).

## CARNES VERDES

**Abatidos:**

Bois — 259; Vitelos — 49; Suinos — 96; Ovinos — 43; Caprinos — 36; Perús — 64; Aves — 4.282 e Caças — 9.

**Entradas**

Bois — 1.140 3/8; Vitelos — 45 1/2; Suinos — 9 1/2; Caprinos — 3 — Perús — 1; Aves — 374.

**Total**

Bois — 1.399 3/8; vitelos — 94 1/2; Suinos — 105 1/2; Ovinos — 42; Caprinos — 39; Perús — 65; Aves — 4.656 e Caças — 9.

**Preços:**

Bois (casado) — Cr$ 2,30; Vitelos — Cr$ 3,90; Suinos — Cr$ 5,00; Ovinos — Cr$ 3,50; Caprinos — Cr$ 8 50; Perús —

## SERVIÇO AEREO

ESPERADO

| | |
|---|---|
| P. Alegre — Panair | 12 |
| São Paulo — Vasp | 12 |
| P. Caldas e B. Horizonte — Panair | 12 |
| São Paulo — Vasp | 12 |
| B. Aires — Panair | 12 |
| São Paulo — Vasp | 12 |
| Manáus — Panair | 12 |
| P. Alegre — Vasp | 12 |
| P. Caldas e São Paulo — Panair | 12 |

A SAIR

| | |
|---|---|
| São Paulo — Vasp | 13 |
| P. Alegre — Panair | 12 |
| São Paulo — Vasp | 12 |
| B. Aires — Panair | 13 |
| São Paulo — Vasp | 12 |
| Asuncion — Panair | 13 |
| P. Alegre — Vasp | 12 |
| São Paulo e P. Caldas — Panair | 13 |
| Recife — Cruzeiro do Sul | 12 |
| B. Horizonte e P. Caldas — Panair | 13 |
| Cuiabá — Cruzeiro do Sul | 12 |
| Recife — Panair | 12 |
| B. Aires — Cruzeiro do Sul | 12 |
| Fortaleza — [illegible] | 12 |

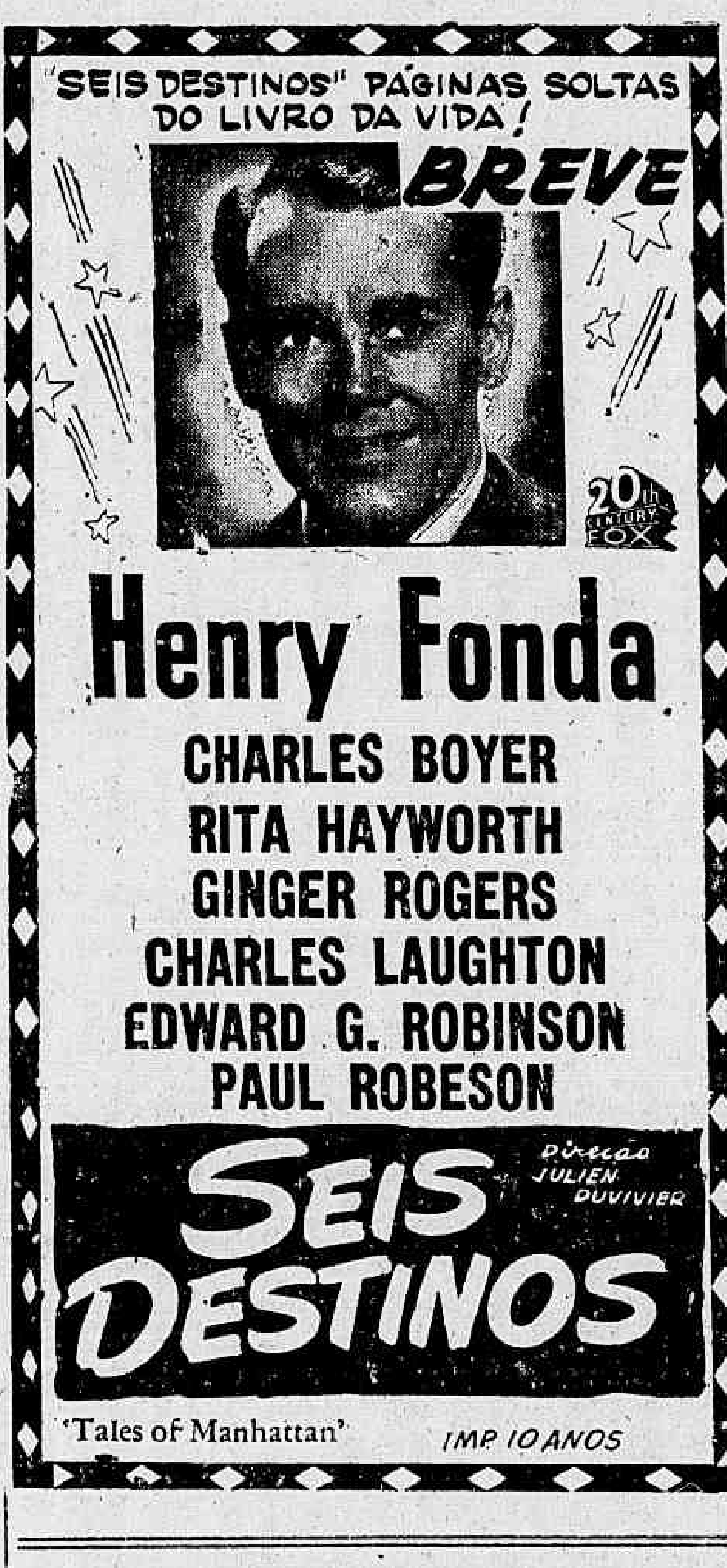

# Brasilia Imobiliaria S/A

## Ata da Assembléia Geral Ordinaria, Realizada Em 8 de Maio de 1943

A's quatorze horas do dia oito do mês de maio do ano de 1943, na sede social da Brasilia Imobiliaria S/A., á Avenida Rio Branco n. 311 — 2.º pavimento, presentes diversos acionistas, em virtude das convocações regularmente feitas no "Diario Oficial" de 16, 17 e 19, e "Jornal do Comercio" de 16, 17 e 18 de abril em 1.ª convocação; "Diario Oficial" de 26, 27 e 28 e "Jornal do Comercio" de 25, 27 e 28 de abril em 2.ª convocação e "Diario Oficial" e "Jornal do Comercio" de 4, 5 e 6 do corrente, em 3.ª convocação, e verificado preliminarmente que se tratava de 3.ª convocação, e, portanto, que a Assembléia deveria ser realizada com qualquer numero, o sr. presidente da Sociedade, dr. Alvaro Mendes de Oliveira Castro, declarou que, de acordo com as convocações feitas e publicadas de acordo com a lei, abria a assembléia e solicitava dos srs. acionistas que indicassem um deles para presidir os trabalhos, tendo a escolha recaido no acionista dr. Pedro Velho de Albuquerque Maranhão que aceitou a indicação e agradecendo sua escolha, convidou para o assistirem como secretarios os acionistas Alberto Carlos de Oliveira e Josué Rodrigues Loureiro. Assim constituida a mesa o sr. presidente da Assembléia pediu a mim secretario que fizesse a leitura do edital de convocação, assim redigido: "BRASILIA IMOBILIARIA S/A.. — Assembléia Geral Ordinaria — Terceira Convocação — São convidados os srs. acionistas a se reunirem em Assembléia Geral Ordinaria, 3.ª convocação, no dia 8 do corrente, ás 14 horas na sede da Brasilia Imobiliaria S.A., á avenida Rio Branco n .311 — 2.º pavimento, afim de tomarem conhecimento do relatorio da Diretoria do exercicio de 1942, balanço, parecer do Conselho Fiscal e eleição deste mesmo Conselho para o novo exercicio. Rio de Janeiro, 3 de maio de 1943. — Brasilia Imobiliaria S.A. — A diretoria: C. Torres Guimarães."

Terminada a leitura o sr. presidente declarou que, de acordo com as publicações feitas e disposições legais, a presente assembléia tinha por fim a aprovação das contas da Diretoria referentes ao exercicio findo em 31 de dezembro de 1942, tomar conhecimento do relatorio da Diretoria, Parecer do Conselho Fiscal, assim como eleição dos membros do Conselho Fiscal para o novo periodo de 1943-1944.

A seguir o sr. presidente exibe os documentos e o "Diario Oficial" onde foram publicados o Balanço Geral, conta de Lucros e Perdas, Relatorio da Diretoria e Parecer do Conselho Fiscal, assim redigido: "PARECER DO CONSELHO FISCAL. — Em obediencia ás determinações constantes do artigo 127 do decreto-lei n. 2.627, de 26 de setembro de 1940 ,os infra assinados, membros efetivos do Conselho Fiscal da Brasilia Imobiliaria S.A., declaram que tendo examinado minuciosamente, a conta de Lucros e Perdas, Balanço Geral e demais documentos referentes ao exercicio findo em 31 de dezembro de 1942, constatarem sua perfeita exatidão de conformidade com a respectiva escrituração feita com a maior clareza e ordem. Deste modo recomenda aos senhores acionistas a aprovação das contas apresentadas, bem como a de todos os atos praticados pela Diretoria no exercicio de 1942. Rio de Janeiro, 9 de abril de 1943. — Francisco de Moura Brandão — Gilberto Andrade — Democrito Barreto Dantas."

Após a leitura do parecer do Conselho Fiscal, pediu a palavra o acionista Josué Rodrigues Loureiro, e propôs que a assembléia dispensasse a leitura dos ditos documentos, isto é, Relatorio da Diretoria, Balanço Geral, Conta de Lucros e Perdas, por isso que, essas peças já eram do conhecimento de todos, por terem sido publicados no "Diario Oficial" e "Jornal do Comercio" de 30 de abril p.p. Tendo sido unanimemente aprovado esta proposta, o sr. presidente submeteu á apreciação e aprovação da assembléia, os atos e contas da Diretoria e demais documentos apresentados, que foram aprovados. Pediu a palavra o acionista Alberto Carlos de Oliveira e disse que era de justiça ficasse constando da ata, um voto de louvor aos cel. Candido Torres Guimarães e dr. Alvaro Mendes de Oliveira Castro, e dr. Edgard Gomes Pereira, respectivamente, diretores e advogado da Sociedade. Disse mais que, como era do conhecimento de todos, no exercicio findo, a Sociedade havia concluido varias transações de vulto, as mais vantajosas para os interesses sociais, sem que houvesse necessidade de descriminá-las. Prosseguindo disse ainda o acionista Alberto Carlos de Oliveira que não seria justo ficasse sem menção, o despacho exarado pelo exmo. sr. presidente da Republica sobre a questão do prazo para a conclusão do Edificio Azteca, onde o primeiro magistrado da Nação, houve por bem reconhecer que somente em maio proximo terminaria o prazo para a conclusão das obras, e que as do Edificio da Brasilia, já se achavam concluidas, estava sem duvida a Sociedade de parabens, pela solução dada a este importante assunto. Para tanto contribuiram, de maneira eficaz aqueles dois diretores da Companhia, e o dr. Edgard Gomes Pereira, advogado da Sociedade, razão pela qual a sua proposta se impunha, á aprovação dos acionistas. Posta em discussão, foi o voto de louvor aprovado unanimemente.

Passando á segunda parte dos trabalhos, de acordo com as convocações feitas, o sr. presidente suspende a reunião por quinze minutos para que os srs. acionistas se munissem de cedulas para a eleição dos membros do Conselho Fiscal e seus suplentes, para o novo exercicio de 1943-44.

Reabertos os trabalhos iniciou-se a chamada e após a apuração verificou-se que foram reeleitos para membros efetivos do Conselho Fiscal os srs. dr. Francisco de Moura Brandão, brasileiro, residente á rua Campos da Paz n. 2, dr. Gilberto Goulart de Andrade, brasileiro, residente á rua Domingos Ferreira, 223, e dr. Democrito Barreto Dantas, brasileiro e residente á rua Voluntarios da Patria, 72, e para suplentes desse mesmo conselho os srs.: Frederico Ferreira Lage, brasileiro, residente á rua Euclides da Cunha, 630, Petropolis, dr. Eraclito Fontoura Sobral Pinto, brasileiro, residente á rua Pereira da Silva, 224 e dr. Arnaldo Pereira de Oliveira, brasileiro, residente á rua Domingos Ferreira, 119, todos reeleitos.

Pelo acionista sr. Alberto Carlos de Oliveira, foi proposto que aos membros efetivos do Conselho Fiscal, fosse atribuida a mesma gratificação que a anterior, isto é, a importancia de Cr$ 1.000,00 (mil cruzeiros) anuais, como compensação aos seus serviços de conselheiros, proposta esta que foi aprovada por unanimidade.

Após terem sido proclamados e investidos nos respectivos cargos os membros efetivos e suplentes, reeleitos, do Conselho Fiscal, o sr. presidente suspendeu os trabalhos da presente assembléia para que por mim fosse lavrada a presente ata, a qual, depois de lida e achada conforme vai por todos os presentes assinada juntamente comigo secretario que a escrevi, li e assino. Aos 8 dias do mês de maio de 1943. (as.) Josué Rodrigues Loureiro — Alvaro M. de Oliveira Castro — C. Torres Guimarães — Alberto Carlos de Oliveira — Pedro Velho de Albuquerque Maranhão — Edgard Gomes Pereira.

# BANCO BORGES S. A.

FUNDADO EM 1936 — RUA DA ALFANDEGA, 24 E 26

Balancete das operações na Praça do Rio de Janeiro, em 30 de Abril de 1943

ATIVO

| | Cr$ |
|---|---|
| Letras descontadas | 21.186.290,85 |
| Emprestimos em contas correntes | 32.540.403,70 |
| Letras em cobr. do exterior | 2.395.227,80 |
| Letras em cobr. do interior | 5.177.637,92 |
| Valores caucionados | 16.607.304,30 |
| Valores depositados | 40.904.224,10 |
| Garantias hipotecarias | 32.966.272,80 |
| Correspondentes do exterior | 3.418.090,10 |
| Correspondentes do interior | 28.874.820,43 |
| Titulos de propriedade do Banco | 4.394.142,60 |
| Hipotecas | 9.398.045,80 |
| Caixa: — em moeda corrente no Banco, depositado no Banco do Brasil e em outros Bancos | 27.895.295,58 |
| Tesouro Nacional c/deposito | 100.000,00 |
| Ações caucionadas | 80.000,00 |
| Moveis e utensilios | 101.010,00 |
| Diversas contas | 1.011.338,80 |
| Imoveis | 3.107.271,00 |
| Total do ativo | 230.157.876,84 |

PASSIVO

| | | Cr$ |
|---|---|---|
| Capital | | [illegible].000.000,00 |
| Fundo de reserva geral | | 1.500.000,00 |
| Fundo de reserva especial | | 393.350,00 |
| Depositos: | | |
| Em c/c com juros | 67.417.230,00 | |
| Com aviso previo | 2.166.015,90 | |
| A prazo fixo | 19.188.512,70 | |
| Em c/c sem juros | 809.852,58 | 89.581.611,18 |
| Depositos em c/cobr. do exterior | | 2.503.704,30 |
| Depositos em c/cobr. do interior | | 13.689.756,80 |
| Titulos em caução e em deposito | | 64.163.551,80 |
| Valores hipotecarios | | 32.966.272,80 |
| Correspondentes do exterior | | 2.777.686,10 |
| Correspondentes do interior | | 13.677.543,10 |
| Apolices dep. Tesouro Nacional | | 100.000,00 |
| Letras a pagar | | 396.033,20 |
| Caução da Diretoria | | 80.000,00 |
| Diversas contas | | 3.328.967,46 |
| Total do passivo | | 230.157.876,84 |

Rio de Janeiro, 30 de Abril de 1943. — Adriano Sá Junior, Diretor-Presidente — Julio Mattos, Diretor-Gerente. — Pedro Penha Borges, Guarda-livros.

3.913

3820

## Ensino de Geografia e Historia no Brasil

Em aviso endereçado ao diretor geral do Ensino, declarou o ministro da Guerra, que devem figurar, no corrente ano, nos programas de ensino das Escolas Preparatorias, o estudo de Geografia e Historia do Brasil, para os alunos que fizeram o curso da revisão.

# Somente Ontem á Noite, Cuello Assinou Contrato Com o Botafogo!



## Varias Modificações no Placard Esportivo de Domingo

*Antecipado o Jogo Madureira e Vasco Para Amanhã e o Confronto Entre os Lideres Fluminense x America Para Sabado á Noite — Botafogo x Bonsucesso Trocaram o Local do Jogo*

Foi, ontem, finalmente, decidida a antecipação, para sabado, á noite, do jogo entre os lideres America e Fluminense.

Dirigentes do gremio rubro e tricolor acordaram em adiantar de 12 horas, o grande match programado para domingo, notando-se reinar enorme expectativa em torno deste confronto.

Fluminense e America disputarão a liderança do Torneio Municipal, no estadio de São Januario.

O acordo de antecipação foi aprovado pela F. M. F.

PREPARAM-SE ATIVAMENTE OS LIDERES

Considerando a importancia deste compromisso, as direções tecnicas do America e Fluminense estão envidando todos os esforços no sentido de suas equipes se apresentarem, sabado, ostentando plena forma de preparo tecnico e fisico.

Dotados da mesma força e contando com a mesma disposição de vencer, rubros e tricolores deverão proporcionar uma luta equilibrada, fertil em lances sensacionais.

PARA AMANHA O JOGO MADUREIRA x VASCO

Conforme noticiamos, Madureira e Vasco estabeleceram um acordo para anteciparem para amanhã, quinta-feira, o jogo que deveriam realizar domingo, de acordo com a tabela do Torneio Municipal.

Ontem ficou definitivamente assentada esta antecipação, devendo, portanto, madureirenses e vascainos defrontarem-se, amanhã, no gramado do Bonsucesso.

A Federação Metropolitana de Futebol concordou na antecipação.

BOTAFOGO E BONSUCESSO JOGARÃO NO ESTADIO DO FLUMINENSE

Entrou, ontem, na Federação Metropolitana de Futebol, um acordo estabelecido entre Botafogo e Bonsucesso, para se defrontarem no estadio do Fluminense e não no estadio Caio Martins, conforme manda a tabela do Torneio Municipal.

A F. M. F. acordou na troca de campo, realizando-se, assim, o cotejo entre alvi-negros e leopoldinenses, domingo, na cancha das Laranjeiras.

### ATLETISMO

## Continua a Ronda dos Atletas Paulistas Pelo Interior Bandeirante

Prosseguindo no seu programa de intercambio e difusão dos esportes no interior, a Diretoria de Esportes patrocinará esta semana a excursão de varias turmas volantes que deixarão hoje esta capital, afim de competirem em varias cidades do interior.

Alem disso a D.E.E.S.P. tambem patrocina esta semana a vinda de equipes de cidades do nosso "hinterland" afim de participarem de torneios que serão levados a efeito nesta capital.

O numero de esportistas que se locomoverão hoje e amanhã é de 140, a saber:

12 representantes do Gremio Titan, do Colegio Staford, desta capital, para Taubaté, onde disputarão uma competição de cestobol.

12 atletas da Comissão Central de Esportes de Santos para Limeira, onde disputarão competições de cestobol.

12 representantes da Comissão Central de Rio Claro que disputarão em Campinas uma partida de cestobol.

12 esportistas de Santos, que disputarão nesta capital a partida final de voleibol dos Jogos Abertos Femininos, promovidos pelo Tenis Clube.

30 esportistas da Comissão Central de Araraquara, que disputarão em Jaboticabal partidas, de tenis, cestobol (masculino e feminino).

25 nadadores do E.C. Pinheiros, que disputarão em Bragança um certame de natação e saltos.

7 atletas da Liga Santista, que aqui participarão do Campeonato de Estreantes da F. P. A.

14 nadadores do C. R. Tietê, que disputarão em Mococa, um torneio aquatico com a representação do C. A. Mocoquense.

5 tenistas da F.P.T., que disputarão em Mococa, um torneio desse esporte. Mais 48 atletas do Gremio Politécnico, que irão a França disputar partidas de Basketball — Volleyball e Tenis.


**CONSULTAS "5$000"**
**Olhos - Ouvidos - Nariz e Garganta — Dr. Fortunato**

Especialista com pratica nos hospitais da Europa — Rua da Carioca, 6. 4.º andar das 12 ás 17 horas, diariamente.

2504


NATAÇÃO

## Adiada a Competição de Natação do Tijuca T. C.

As chuvas que cairam na manhã de domingo ultimo, impediram a realização do concurso aquatico infanto-juvenil, do gremio "cajuti". O mau tempo não seria empecilho para os pequenos nadadores se exibirem, porem, a assistencia estaria ausente, o que tiraria o brilho da competição.

A Comissão de Natação do Tijuca transferiu o concurso para o dia 6 de junho vindouro, integrando-o, assim, nos festejos comemorativos do 28º aniversario de fundação de agremiação da rua Conde de Bonfim.

Do programa, que constava de doze provas, foram adicionados mais quatro provas, que terão como patronos: Terezinha Gosling Sande, Fernando Vieira, Leda Duarte Silva, e Carlos Eugenio Varady.


**ESTENO-DATILOGRAFOS E DATILOGRAFOS**

PRECISA-SE Federação Taquigrafica Brasileira — Travessa Ouvidor, 28-2º.

1015



**Clinica de Doenças do Reto**

HEMORROIDAS, tratamento sem dor e sem operação. Afecções anais, Fistulas, Fissuras, Abcessos, Tumores, Coceiras, Eczemas, Retites.

Cirurgia do Reto.

DR. OLIVEIRA — Rua Visconde do Rio Branco, 47 1.º

Diariamente das 15 ás 18 horas. Pela manhã consultas com hora marcada.

1029



**RADIOS**

De qualquer marca e modelo. ARISTIDES SILVA lhe venderá com grandes descontos, á vista facilitando um longo prazo. Temos oficina para consertos, por técnico competente. Telefone 43-1061. Rua Luis de Camões, 51.

3.373


### REMO

## Prometem Revestir-se de Um Sensacionalismo Inedito as Regatas de Domingo

*O Botafogo Não é Um Concorrente Serio ao Grande Certame, Mas Pode Vencer Pareos Importantes*

A diretoria da Federação do Remo trabalha exhaustivamente, para que a Regata do proximo domingo ultrapasse em sucesso, ao certame realizado em março ultimo.

Tudo faz crer mesmo que teremos a repetição das Regatas realizadas em 916.

Até a tradicional barca da Cantareira não faltará.

Carlito Rocha, já providenciou junto á direção da Companhia Cantareira, para que seja cedida ao valoroso Vasco da Gama, uma "Barca" para condução dos seus associados.

Outras providencias igualmente estão sendo tomadas, pelo mentor da entidade do remo, para que o brilhantismo da Regata patrocinada pelo C. R. Guanabara, seja de uma magnificencia sem par.

Quanto á parte tecnica, o seu sucesso já está garantido.

E' que os nossos clubes de remo apresentarão conjuntos poderosos que defenderão as suas cores com ardor e galhardia.

Nota-se mesmo patente equilibrio entre os concorrentes, tornando-se dificil um prognostico sobre o provavel vencedor da Regata.

Guanabara, Vasco, Flamengo e Natação, são clubes que estão em condições de vencer a Regata. Somente o Botafogo se nos afigura como o menos preparado para tal feito...

Ha, entretanto, outros clubes que podem figurar em provas isoladas.

Pelo exposto, verifica-se que teremos uma grande regata, proporcionando aos aficionados do remo emoções constantes.

## INSPETORIA DO TRAFEGO

ESTACIONAR EM LOCAL NÃO PERMITIDO — P. 29 243 — C. 6774 — 13.957.

DESOBEDIENCIA AO SINAL — P. 2946.

INTERROMPER O TRANSITO — C. 2921.

MEIO FIO E BONDE — C. 8591.

CONTRA MÃO DE DIREÇÃO — P. 15370 — C. 10241 — Bic. 254.

FALTA DE ATENÇÃO E CAUTELA — P. 10891. On. 146 — 153 — 167.

ABANDONADO: P. 20415.

I. A. P. E. T. E. C. — P. 30615 — C. 6695 — 9945 — 11535 — 12229 — 12273 — 13076 — S. P. 1 — 11506.

NÃO APRESENTAR DOCUMENTOS: Bic. 7422 — 7423 — 9504 — 11239 — 11239 — 11781 — 11782. R. J. 13 — 17628.

FALTA DE REGISTO — Tric. 219

FALTA OU DEFICIENCIA DE SETA: C. 12070.

NÃO APRESENTAR A CARTEIRA — C. 12708.

FALTA DE LICENÇA — Bic. 8336 — 10.721.

USO EXCESSIVO DE BUZINA — P. 20300.

DIVERSAS INFRAÇÕES: P. 1931 — 28441 — C. 8797 — 10440 — Bic. 1232 — 5589 — 6406 — 7732 — 9477 — 11.163 — 13865 — 13919 — 13937 — 15790. Tric. 455 On. 216 — 388 — 482 — 943.

CHAMADA PARA 12 DO CORRENTE, A'S 7.45 HORAS

TURMA "A" — Cludionor Guimarães, Porpetuo Freitas da Silva, Manuel Morais, Antonio Ferreira da Veiga, Manuel Costa Filho, Helio José de Souza, João Jacob Reien, Jose Gomes da Fonseca, Armando Moreira, Joel Silva.

RESULTADO DOS EXAMES EFETUADOS NO DIA 11 DO CORRENTE

Ap — Sebastião Daniel, Carlos Borges Monteiro, Eudoro Lemos de Oliveira, Ademar Corrêa da Silva, Floriano Euzebio do Andrade, Silvestre Rodrigues Figuaredo, Jose Rodrigues dos Santos, Luiz França e Silva, Emilio de Oliveira, Paulo Costa Nogueira.

## Monumento ás Vitimas do Integralismo

PROMOVERÃO UM MOVIMENTO NESSE SENTIDO OS ESTUDANTES RIOGRANSES

PORTO ALEGRE, 11 (A.N.) — Realizou-se hoje nesta capital uma grande reunião, anti-fascista promovida pela União Estadual dos Estudantes, tendo falado varios oradores. Nessa ocasião, os estudantes gauchos lançaram uma campanha destinada a obter fundos para a construção de um monumento aos que tombaram defendendo o Brasil do integralismo estrangeirado, na noite de 11 de maio de 1938. O desfile percorreu diversas ruas.


Não vos esqueçais de que os cegos necessitam sempre do vosso auxilio. Encaminhai-o para A ALIANÇA DOS CEGOS, á rua 24 de Maio n. 47 — Rio de Janeiro — Telefone 48-5202


## O Farol de Colombo

ELEITO PARA O CONSELHO DELIBERANTE UM ILUSTRE DIPLOMATA BRASILEIRO

E' do conhecimento publico a atividade que vem exercendo, no continente, a "Sociedade Colombista Pan-Americana", de Havana, que, por delegação de todos os paises americanos está promovendo a ereção do Farol de Colombo, como um justo preito ao Descobridor do Novo Mundo.

Regida por um Conselho Superior, deste participam membros eleitos pelos representantes de todos os paises, que constituem, no seu todo, o importante organismo.

Segundo noticias recem-chegadas de Cuba, acaba de ser eleito para as funções de conselheiro deliberante daquela Sociedade um eminente diplomata brasileiro, o escritor e antigo jornalista dr. Leopoldo Teixeira Leite Filho, ex-secretario da Legação do Brasil em Havana.

Essa noticia é a mais grata para todos quantos privam das relações de amizade do ilustre diplomata patricio, maximé pelo fato dessa distinção assumir carater especial ante a deliberação do presidente da "Sociedade Colombista Pan-Americana" embaixador Miguel Angel Campa, declarando imprescindivel o dr. Leopoldo Teixeira Leite ás resoluções da entidade, permitindo-lhe, por isso, a designação livre de um suplente em todas as ocasiões em que o nosso patricio não possa comparecer aos debates do Conselho.

A homenagem em apreço é das mais justas, dvez que o dr. Leopoldo Teixeira Leite Filho foi sempre um exaltado pioneiro da idéia que se consubstanciará na ereção do Farol de Colombo, imortalizando o feito glorioso do grande navegador genovês.

## Cuello Somente Ontem à Noite, Assinou Contrato Com o Botafogo de F. R.

### Foi Uma Aquisição Valiosa e Sobretudo Oportuna! — Está Em Grande Forma o Arqueiro Que Já Maravilhou os "Fans" do Violento Esporte Bretão

Em nossa edição de domingo, tivemos oportunidade de publicar, em sensacional "furo", o interesse que o Botafogo de Futebol e Regatas vinha tendo na pessoa de Cuello, aquele renomado arqueiro que tanto brilhou entre nós, ha anos passados, quando o mesmo envergava a camisa rubra do America.

E nosso "furo" sensacional, sob todos os pontos de vista, teve a sua confirmação na tarde de ontem, quando o guarpo arqueiro assinou contrato com o Glorioso, comprometendo-se para o resto da temporada de 1943.

QUINZE MIL CRUZEIROS

Foi noticiado, com grande estardalhaço, na manhã de ontem, que o grande guarda-valas teria assinado contrato por vinte mil cruzeiros.

DIARIO CARIOCA procurou se informar nas fontes mais autorizadas e nossa reportagem teve ciencia de que tal não era verdade. E para melhor se esclarecer a situação, Cilene Cuello, não havia nem ao menos assinado o compromisso que o prenderia com o "Glorioso".

Ontem, á tarde, porem, Cuello esteve na sede do Botafogo e assinou contrato com o alvi-negro, recebendo de luvas a importancia de nove mil cento e sessenta e tres cruzeiros, até outubro, de acordo com a lei vigente.

UMA GRANDE AQUISIÇÃO

Houve quem quisesse condenar a direção do gremio de General Severiano, por contratar Cuello, quando ha no Botafogo dois arqueiros: Ari e Aimoré.

Tal condenação não cabe, absolutamente, pois que o proprio diario que fez tal censura, como que a se desdizer, noutro topico, afirma que Ari está doente e Aimoré não deixará o posto.

Se um está doente e o Botafogo não tem reserva, e Aimoré não vai sair do arco, por que se condenar?...

Má vontade para com Cuello? Ou sabotagem contra o Botafogo?...

De uma coisa, porem, podem estar certos aqueles que são "fans" do Botafogo: O Glorioso vem de fazer uma valiosa e magnifica aquisição. Para a reserva ou para o posto efetivo — e pensamos que isso é o que vai acontecer — tem o "Glorioso" um "goal-keeper" que se comparará no melhor que temos entre nós, no momento.

## Tovar Voltará ao Bando Profissional Quando o Botafogo Precisar Novamente de seu Concurso

*É POSSIVEL QUE O GRANDE MEIA VOLTE AO TEAM DE AMADORES, CONFORME SUA FIRME VONTADE*

Quando Santamaria caiu no gramado de S. Januario e o speaker anunciou que o grande medio portenho sofrera seríssima distensão muscular, todos os botafoguenses puseram a mão na cabeça e exclamaram:

— Que será da nossa linha media?...

O problema aparentemente foi de dificil solução. Gonzalez passou para o posto de Santamaria e deixaram o posto do grande meia esquerda vago.

Quem o ocuparia?

Geninho? Pascoal?

Canela foi quem apontou o substituto de Gonzalez:

— Eu colocarei Tovar á disposição do team de profissionais para domingo.

E realmente: Canela obteve do magnifico meia amador sua aquiescencia para integrar o team de profissionais.

Tovar foi, contra o São Cristovão, uma das mais impressionantes figuras do gramado. Os tres primeiros tentos do "Glorioso" foram quase que de sua autoria.

O primeiro foi de "passe" magistral a Pirica, cujo unico trabalho foi levar a pelota ás redes de Joel. O segundo foi de sua autoria e o terceiro foi ainda "passe" seu, que forçou Pirica á conquista do terceiro tento do "Glorioso".

Sua "performance" maravilhosa obrigou as dirigentes do Botafogo a fazer considerações em torno de Tovar. Pensaram em ofertas ao futuroso meia. Mas nada se fez e ao que se diz dentro do alvi-negro, Tovar não voltará á cancha para integrar a equipe profissional do alvi-negro.

Sabemos que o Botafogo, somente num grande jogo buscará conseguir o concurso de Tovar novamente, não sendo pois muito provavel a sua inclusão nos proximos jogos!


**BANCO COMERCIAL DE DESCONTOS S. A.**

RUA TEOFILO OTONI, 72 — TEL. 43-8927

RIO DE JANEIRO

Descontos — Cauções — Cobranças

DEPOSITOS ÁS MELHORES TAXAS


### BASKETBALL

## O Proximo Cartaz do Campeonato da F.M.B.

*Jogarão, Hoje, No Ginastico Português, Diretores da Federação de Basketball e Cronistas Esportivos*

Cinco jogos marcam na sexta-feira o prosseguimento do Campeonato Carioca de Basketball.

O sensacional choque Fluminense x America é a grande atração da rodada. Como já é do dominio publico, tricolores e rubros deveriam pelejar na ultima semana, o que não sucedeu por ter se partido o aro de uma das cestas do ginasio do Fluminense, aos 3 minutos e 17 segundos do 1º tempo, quando o "scorer" era favoravel ao America por 3x0. Como é sabido, a F. M. B. estudando a questão, considerou a ocurrencia como acidente de jogo, marcando a data de 14, sexta-feira, para o prosseguimento do grande encontro.

Fluminense e America mantêm-se invictos no atual certame, possuindo ambos poderosos esquadrões.

Entre os tricolores destacam-se Pacheco, Cesar, Vinicius e outros, no passo que entre os rubros pontificam Marinho, Osvaldo, Cirilo, etc. As duas turmas não pouparão esforços, certamente, para alcançar o triunfo, que lhes garantirá a invencibilidade. Com estas caracteristicas, não será exagero afiançar que Fluminense e America deverão realizar um prelio sensacional que se decidirá por pequena margem a favor do mais afortunado antagonista.

Flamengo x Botafogo, na Gavea e Sampaio x Atletica, no estadio Florencio, disputarão interessantes encontros, nos quais estará em jogo a liderança do certame. Atletica e Botafogo, ainda invictos, tudo farão para afastar estes novos obstaculos á brilhante marcha que vêm cumprindo nesta temporada.

Completando a rodada, Grajaú e Aliados jogarão na quadra da Avenida Engenheiro Richard e o Olimpico e Carioca defrontar-se-ão no rink do Mourisco.

Para o controle dos jogos a F. M. B. designou as seguintes autoridades:

A'S 20,30 E 21,30 HORAS — C. R. FLAMENGO x BOTAFOGO DE FUTEBOL E REGATAS

*Estadio da Gavea*

Haroldo Oest — Arbitro do 2º e fiscal do 1º jogo.

Rubem P. Céa — Arbitro do 1º e fiscal do 2º jogo.

Americo da Silva Gomes — Cronometrista.

Aleisio Lavre Magalhães — Apontador.

Edgar Hargreaves — Delegado.

A'S 20,30 E 21,30 HORAS — SAMPAIO x A. ATLETICA CARIOCA

*Rua Antunes Garcia*

Aladino Astuto — Arbitro do 2º e fiscal do 1º jogo.

J. Alvaro Cerqueira Lima — Arbitro do 1º e fiscal do 2º jogo.

Benjamin Batista Vieira — Cronometrista.

Elcio de Almeida Santos — Apontador.

A'S 21 HORAS — GRAJAU' T. C. x CLUBE DOS ALIADOS

*Avenida Engenheiro Richard*

George Gerard — Arbitro.

Nelson Souza Carvalho — Fiscal.

Silvio Cintra Filho — Cronometrista.

Ismael Ribeiro Machado — Apontador.

Carlos Baerlein — Delegado.

A'S 20,30 E 21,30 HORAS — OLIMPICO CLUBE x CARIOCA S. C.

*Praia de Botafogo — Mourisco*

Mario de Oliveira — Arbitro do 2 e fiscal do 1º jogo.

J. Rubens Cerqueira Lima — Arbitro do 1º e fiscal do 2º jogo.

Julio Meireles — Cronometrista.

Adolfo Peres Filho — Apontador.

Augusto M. Lemos — Delegado.

A'S 21 HORAS — FLUMINENSE F. C. x AMERICA FUTEBOL CLUBE

Afonso Lefever — Arbitro do 2º e fiscal do 1º jogo.

João Lopes Coelho — Arbitro do 1º e fiscal do 2º jogo.

Enio Pizari — Cronometrista.

Carlos Soares do Couto — Apontador.

Helio Teixeira Calaza — Delegado

NO GINASTICO PORTUGUES DEFRONTAR-SE-ÃO, HOJE, DIRETORES DA F. M. B. E CRONISTAS ESPORTIVOS

Finalmente, hoje, defrontar-se-ão em sensacional match amistoso as equipes constituidas de diretores da Federação Metropolitana de Basketball e jornalistas esportivos. Este embate, que consta do programa comemorativo do 4º aniversario da F. M. B., será efetuado ás 21 horas no Ginastico Português, devendo o cotejo revestir-se do maximo brilhantismo. Deverão arbitrar o match os consagrados arbitros Haroldo Oest e Aladino Astuto.

A ROMARIA DE DOMINGO AO TUMULO DE FRED BROWN

Não obstante, o mau tempo, realizou-se no ultimo domingo, a anunciada romaria ao tumulo do saudoso desportista norte-americano Mr. Fred Brown. Como já é de praxe, a diretoria da F. M. B. incluiu no programa comemorativo do seu 10º aniversario, ocorrido segunda-feira ultima, a visita ao mausoleu do aludido "sportman". A's 10 horas da manhã do dia marcado encontravam-se no cemiterio de S. João Batista, os dirigentes da F. M. B., tendo á frente o cel. Moacir Toscano, alem de numerosas outras pessoas, representantes de clubes e amigos do saudoso propulsor do basket nacional. A' beira do tumulo, o presidente interino da F. M. B. pronunciou algumas palavras, lembrando a figura impar de Fred Brown e frisando detalhes de sua cientifica e incomparavel obra, depositando a seguir uma bela corôa de flores naturais. Foi uma homenagem singela á memoria do grande técnico, mas que tocou a todos pela sinceridade de que se revestiu e pela indiscutivel justiça que encerrou.

RESULTADOS DO CAMPEONATO SUL-AMERICANO

Em Lima prossegue a realização do Campeonato Sul-Americano de Basketball.

A rodada de ontem ofereceu os seguintes resultados:

Perú 23 x Uruguai 21.

Argentina 55 x Bolivia 22.

Chile 56 x Paraguai 23

NOVOS DELEGADOS DA F. M. B.

Deverão tomar posse, amanhã, na sede da F. M. B. os novos delegados da entidade cestobolistica.


**Dr. Newton Mota**

Medico

GINECOLOGIA — OPERAÇÕES — PARTOS

Consultorio

AV. RIO BRANCO, 108 (Edificio Martinelli)

5.º andar - Sala 502

2.ª, 4.ª, 6.ª — 12 ½ ás 14 ½

Tel. 42-2171

1016

NÚMERO AVULSO
40 Centavos

# Diario Carioca

EDIÇÃO DE HOJE
10 Páginas

ANO XVI — RIO DE JANEIRO — QUARTA-FEIRA, 12 DE MAIO DE 1943 — N. 4.579

# Grande Desembarque Russo Dentro de Novorossisk

## Combate-se Furiosamente No Importante Baluarte Nazista

### Espera-se a Todo Instante Uma Ofensiva Sovietica em Orel -- A Agencia Alemã Anuncia Varios Desembarques Russos no Kuban

NOVA YORK, 11 (U. P.) — Urgente — A emissora de Paris anunciou que tropas russas protegidas por nuvens de fumaça desembarcaram e firmaram pé na zona de Novorossisk, onde os combates desenvolvem-se furiosamente.

**Ofensiva Em Orel**

MOSCOU, 11 (De Harold King, enviado especial da Reuters) — A parece, por dias, Bombardeiros de ofensiva dos russos no setor de Orel, ao sul de Moscou, está ao longo rolo de ação já atacaram violentamente, e continuam a fazê-lo, esse setor-chave do saliente alemão, preparando o terreno para o ataque da infantaria.

A guarnição alemã do interior de Orel está hoje completamente sem comunicações ferroviarias ou se ainda as tem, em pessimo estado. Nos ultimos dez dias, Bryansk á retaguarda de Orel, foi atacada nove vezes consecutivas. A ofensiva russa, ao mesmo tempo, está sistematicamente desorganizando as quatro principais ferrovias que servem a região de Orel.

Três violentissimos ataques foram desfechados nos ultimos três dias contra a linha nordeste que leva a Tula e Moscou e dois outros da mesma envergadura contra a ferrovia que liga Kursk.

Outros ataques igualmente violentos foram levados a efeito contra o trecho Bryansk-Orel — contra a parte que ainda permanece em poder dos alemães a leste de Orel. Outro ponto focal dos raides dos russos é a ferrovia que liga Barvenkovo-Izyum, por onde os alemães irromperam no ano passado.

**Abrindo Passagem Para Novorossisk**

MOSCOU, 11 (U. P.) — A infantaria russa, avançando com o apoio de um intenso fogo de artilharia pesada, abriu passagem hoje entre as defesas nazistas do noroeste de Novorossisk, no decorrer de uma investida que parece ser a final contra essa importante base naval do mar Negro.

Durante essa primeira acometida em massa, as tropas russas se apoderaram de uma valiosa elevação perto da cidade, e em seguida desbarataram seus canhões de grosso calibre, para dar inicio á destruição sistematica dos embasamentos e casamatas de cimento dessa cabeça de ponte do Kuban.

A infantaria russa não tardou penetrar nas defesas inimigas, pelas brechas feitas por sua poderosa artilharia. A artilharia nazista respondeu ao fogo de seu adversario, que no entanto continuou avançando.

Durante um contra-ataque lançado pelos nazistas a noroeste de Novorossisk, as tropas russas aniquilaram 280 inimigos e se apoderaram de abundante presa de guerra além de repelir a acometida nazista. Os russos destruiram um tanque, dois carros blindados e se apoderaram de seis metralhadoras e outros equipamentos.

Na batalha da cabeça de ponte do Kuban, os nazistas empregaram suas reservas de verão, lançando-se em repetidos ataques com apoio de unidades blindadas com o objetivo de conter o avanço russo. Todos os ataques nazistas foram repelidos. Os peritos militares dizem que as tropas russas continuam mantendo sua superioridade em artilharia nessa zona, e que a "Luftwaffe" não conseguiu arrebatar o dominio do ar mantido pelos russos.

Tambem os nazistas iniciaram um ataque com infantaria e tanques no setor de Lisichansk, na bacia do Donetz e a sudeste de Kharkov; porem os despachos da frente dizem que o inimigo não conseguiu reconquistar as posições que havia perdido antes.

Unidades navais russas afundaram um transporte inimigo no mar de Barentz, na rota setentrional de abastecimentos da Russia.

Quanto as perdas nazistas se anunciou que pelo menos outros 100 inimigos foram aniquilados ao sul de Balakleya. Um regimento de infantaria alemã foi parcialmente aniquilado pela artilharia, perto de Sevik a sudeste de Orel. Um grupo de exploradores tomou uma casamata nazista na frente de Volkhov e aniquilou 40 inimigos. Os guerrilhiros aniquilaram tambem numerosos inimigos.

A aviação nazista iniciou ontem uma ofensiva, procurando atacar Rostov, Bataisk e o entroncamento ferroviario de Seleri a leste de Kursk, porem seus propositos foram frustrados. Seleri está situado no centro do grande saliente de Kursk, saliente que os russos conservam, entre Orel e Kharkov.

A ofensiva aerea russa contra os entroncamentos e comunicações ferroviarias do inimigo prossegue sem interrupção. Em incursões diurnas, os bombardeiros russos destruiram trens e depositos de munições em Briansk, enquanto outras esquadrilhas bombardearam os principais setores onde causaram danos a varios trens carregados com tropas e equipamentos, que se dirigiam para as frentes central e meridional.

Ao mesmo tempo, os aerodromos alemães são submetidos a sistematicos bombardeios aereos, cujos resultados ainda não foram dados á publicidade.

**Novos desembarques russos em Kuban**

ZURICH, 11 (Reuter) — A Agencia de noticias alemã informou, hoje, á noite, que os russos realizaram novos desembarques na retaguarda das posições do Eixo, no Kuban. Acrescentou que as tentativas foram destruidas pela Luftwaffe, que afundou 20 barcos.

"Reconhecimentos aereos germanicos, — disse a agencia — comprovaram a presença de um grande agrupamento inimigo por trás da frente, particularmente na area da cabeça-de-ponte do Kuban. O inimigo trouxera elevado numero de Divisões frescas. Como as estradas para a frente estão congestionadas por tropas e equipamento, espera-se que o inimigo volte ao ataque dentro de poucos dias".

O capitão Sertorius declarou: — "Ha indicação de que o inimigo concentre o proximo ataque na area da cabeça de ponte do Kuban, no estuario pantanoso do rio do mesmo nome. Obviamente, os russos pretendem efetuar operações de desembarque no Mar de Azov".

**O comunicado russo**

MOSCOU, 11 (Reuters) — O suplemento ao comunicado russo emitido hoje á noite diz o seguinte: "No Kuban, a nordeste de Novorossisk, as unidades russas empenharam-se em duelos de artilharia. Um numero não especificado de fortins e obstaculos foram destruidos. Em um setor quatro fortins foram cercados pela infantaria. Seus ocupantes foram aniquilados e capturados tres canhões.

O centro de resistencia inimigo num trecho do curso inferior do Kuban foi capturado. Mais ou menos uma companhia inimiga foi eliminada nesse encontro, no qual foram destruidas duas baterias de morteiros e cinco ninhos de metralhadoras.

Num setor do front de Leningrado, o inimigo, após forte preparação de artilharia, tentou um reconhecimento. Todos os ataques alemães foram repelidos pelas unidades russas. Só em mortos o inimigo perdeu setecentos homens entre oficiais e praças.

No front de Kalinin, um grupo, constante de scouts montados e de infantes, infiltrou-se pela retaguarda alemã e atacou a guarnição. Depois de uma luta corpo a corpo trinta alemães foram mortos, depois do que os soldados russos demoliram oito fortins e destruiram um canhão e um morteiro.

Em outro setor, os scouts russos fizeram diversos raids coroados de exito até as trincheiras inimigas. Na area de Lisichansk as tropas russas repeliram tres ataques inimigos apoiados por tanks, 12 dos quais foram destruidos ou danificados e cerca de seiscentos homens foram mortos.

A oeste de Rostov, sobre o Don, verificou-se uma troca de tiros de artilharia e morteiro, tendo os russos exterminado pelo menos uma centena de homens entre oficiais e tropa inimiga, fazendo silenciar quatro baterias de artilharia e duas de morteiros.

## CANSADOS E FAMINTOS ENTREGAM-SE OS ALEMÃES

(Conclusão da 1ª pag.)

navio foi torpedeado em frente á cidade de Kelibia.

Ontem foram destruidos quatro aviões inimigos e outros dois tiveram identico fim no curso da noite anterior.

DE MALTA PARA A SICILIA

LA XALETTA, 11 (U. P.) — Anunciou-se que ontem bombardeadores procedentes de Malta contribuiram com suas bombas para a destruição dos aerodromos da Sicilia. Caças bombardeadores atacaram o aerodromo siciliano de Biscari, enquanto outros aparelhos investiram contra a estação ferroviaria de Marsala e efetuaram ataques contra as instalações do porto de Empedocles.

TREMENDO ATAQUE A MARSALA

QUARTEL GENERAL ALIADO NA AFRICA DO NORTE, 11 (Urgente) — (U.P.) — Foi anunciado oficialmente que uma poderosa força de bombardeiros pesados e medios das forças aereas do noroeste da Africa atacou hoje o porto e as estações ferroviarias e os depositos de Marsala, na Sicilia. Lavraram enormes incendios que eram visiveis da costa africana.

Por outra parte, uma formação de aviões "P-40" atacou navios do "Eixo" no porto de Pantelaria.

A COOPERACAO DA FRANÇA

LONDRES, 11 (Reuters) — Henri Queuill, que recentemente fugiu da França, para unir-se aos franceses combatentes, declarou em Londres, hoje, que já estão concluidos os preparativos feitos pelo exercito secreto para cooperar na França e que o seu numero é muito elevado, devendo ficar duplicado com o desembarque aliado.

O moral na França é elevado, mas não poderia ser mantido em tal grau em face das execuções repetidas se os aliados não desembarcarem com brevidade.

RECEIOS DE INVASÃO NA BULGARIA

LONDRES, 11 (Reuters) — A imprensa e a radio exiladas novamente dedicaram sua atenção, hoje, á possibilidade de um desembarque aliado na Europa. Uma informação de Berlim, publicada no jornal sueco "Degens Nyheter", diz que há varios meses tropas dos Estados Unidos se encontram em Chypre, onde bandeiras norte-americanas e britanicas drapejam nos edificios publicos. Berlim relaciona isso com os planos de invasão da Europa sul-ocidental — acrescenta o jornal sueco.

Outra informação berlinense, aparecida na imprensa sueca, diz que o exército bulgaro recebeu recentemente consideraveis apetrechos militares da Alemanha e que a costa da Bulgaria foi consideravelmente fortificada.

Simultaneamente, anuncia-se o reforço das medidas de proteção aerea na Iugoslavia, de acordo com uma noticia de Istambul. Importantes conferencias italo-alemãs estão ocorrendo em Roma, revelam informações chegadas a esta capital, e a retirada de certo numero de divisões alemãs, da Russia, é sugerida em despachos procedentes de Zurique. A esta mesma capital, procedentes do Reich, chegam rumores de deslocamentos de tropas alemãs da frente oriental para a Europa.

Conquanto não haja confirmação, do lado do Eixo, da visita do marechal Goering á Roma, a radio italiana anunciou hoje a chegada de uma missao chefiada pelo dr. Meisner, pessoa da intimidade do Fuehrer. Moscou anunciou ontem que o marechal Goering teve demorada entrevista com Mussolini em Roma, tendo a seguir passado por Nápoles, onde conferenciou com os comandantes das forças alemãs na Italia.

Um telegrama de Berna, divulgado pela agencia noticiosa russa, acrescentava que Himmler realizou conversações em Zagreb, na Croacia, e que em breve partiria para Roma, onde veria o "Duce". Este programa em apreço acrescentava que Himmler e Goering dirigiriam as medidas de emergencia de que precisa a Italia na situação atual, supondo-se que essa visita durará bastante tempo.

Novas medidas de precaução foram adotadas pelas autoridades existentes na França meridional. As autoridades italianas estabeleceram uma "zona proibida" ao longo da fronteira franco-suiça, recentemente fechada pelos italianos. As tropas italianas receberam ordens de disparar contra todas as janelas que, durante o "black-out", revelem luzes em Nice. Essa ordem foi publicada depois que, num dos ultimos alertas, muitas pessoas se debruçaram ás janelas sem apagar as luzes do apartamento.

Ao reconhecer hoje a radio italiana "a ameaça direta de um ataque inimigo contra a Europa continental", os italianos tiveram mais um motivo para alimentar suas conversas "Não devemos esquecer que, no Mediterraneo, está a esquadra italiana e a aviação, ambas perfeitamente eficientes" — escreve Gayda no "Giornale d'Italia".

## Os Prodromos da Invasão da Europa

(Conclusão da 1ª pag.)

de poderosas fortificações montanhosas se acham submetidas á incessante pressão, e seguramente serão vencidas sem demora.

Despachos oficiais indicam que os britanicos fizeram 20 mil prisioneiros na base de cabo Bon, desde que ontem se deu a primeira irrupção por ali.

O "Afrika Korps", já não combate na peninsula como uma só unidade. Seus elementos estão desorganizados e se rendem em grande numero. Um portavoz das autoridades aliadas disse que os italianos e alemães, cercados sem esperança de libertação, perderam a coragem, apesar da mensagem alentadora de Hitler e Mussolini.

Quase 100 mil prisioneiros cairam em poder dos aliados, desde 5 de maio. A derrota de Tunis é a maior já experimentada pelo "Eixo", em toda a guerra, com exceção da derrota que sofreu em Stalingrado.

Prosseguiu intensamente a atividade naval em frente da costa de cabo Bon. Os navios de guerra britanicos e os aviões aliados impedem a retirada das forças totalitarias, as quais vão sendo exterminadas na facha de terreno que ocupam ao noroeste do territorio.

Ha 50 a 100 mil soldados do "Eixo" cercados na peninsula e ao norte de Enfidaville. Apresentam a ultima resistencia os alemães que se acham completamente cercados a 24 quilometros da região de Hammamet. Sua linha segue até um ponto situado ao norte de Enfidaville e dali para o oeste a 32 quilometros para o interior, depois torce para Zaghuan e finalmente para noroeste em direção á estrada da costa do sul de Hamman Lif.

A situação chegou a seu ponto critico, quando o 1º Exercito britanico atravessou o solo da peninsula, até chegar ás proximidades de Hammamet.

Aparentemente, os aliados têm em seu poder posições de ambos os lados da peninsula junto ao Mediterraneo.

O 1º Exercito rompeu as linhas de defesa perto de Hamman Lif e se precipitou pela planicie até Soliman. Ali tomou essa cidade e a de Nenzel Bou Zelfa, que se acha a leste e depois passou para o sul, afim de tomar Brombalia, sobre a estrada de Hammamet.

Ontem, á noite, as tropas britanicas haviam chegado ás proximidades dessa ultima localidade.

Esta fulminante ação, deu por terra com os calculos do "Eixo", em relação a uma retirada.

Além disos, terminou com a resistencia de outras tropas italo-alemãs, que lutavam contra os franceses, a leste da cadeia de montanhas de Zaghouan, ao norte de Pont Du Fahs. Estas unidades, evidentemente, esperavam empreender uma retirada para a peninsula, porem, todas as possibilidades de escapar foram anuladas.

Autoridades do 18º Grupo de Exercito, dizem que os aliados "terminaram praticamente a batalha do norte da Africa".

Muito pouco tempo pode durar a "limpeza" da peninsula. Segundo alguns despachos, no outro bolsão de resistencia ao norte de Enfidaville, as tropas do "Eixo" não abrigam qualquer esperança de romper o cerco nem de obter mais abastecimentos.

Atualmente, as forças inimigas se deefndem em uma zona de uns 750 quilometros quadrados que abrange terrenos acidentados.

No cerco norte de Enfidaville ha restos da 90ª divisão ligeira alemã, da 10ª e 21ª divisão blindada, soldados da 15ª divisão blindada, parte do 164º regimento de infantaria e algumas tropas italianas. Figuram entre essas forças 600 homens de um Regimento da Divisão escolhida "Hermann Goering".

ENTRE HAMMAMET E BENI SICHOUN

QUARTEL GENERAL DA AFRICA DO NORTE, 11 (Reuters) — Anuncia-se oficialmente que as forças blindadas britanicas, já capturam toda a area situada entre Hammamet e Beni Sichoun, a 18 milhas ao nordeste. Foram aprisionados nessa area 20.000 inimigos.

VISITA A TUNIS

LONDRES, 12 (Reuters) — O marechal do ar, Sir Arthur Cunningham e o general sir Harold Alexander, visitaram, ontem, terça-feira, a area de Tunis e Bizerta, segundo anuncia o Ministerio do Ar, tendo feito a viagem para Tunis, num bombardeiro.

*A GUERRA NO EXTREMO ORIENTE*

## Violenta Batalha na Fronteira da Birmania Com a India

### BOMBARDEADAS AS BASES NIPONICAS PELOS AVIÕES ALIADOS

NOVA DELHI, 11 (U. P.) — As tropas imperiais britanicas, depois de abandonar a região de Buthidaung-Naungdaw no sudoeste da Birmania, a 14 quilometros da fronteira hindú, abriram violento fogo de artilharia contra as posições ocupadas pelos japoneses.

Por sua vez, as unidades da aviação aliada bombardearam intensamente as comunicações ferroviaria dos niponicos e seus depositos de abastecimentos. Ao regressar, os aviadores declararam que os projeteis haviam causado grandes incendios.

O comunicado conjunto aliado diz o seguinte: "Na frente de Arakan as operações terrestres limitaram-se, ontem, a atividades de patrulhas. Nossa artilharia canhoneou as tropas japonesas instaladas na estrada de Buthindaung a Maingdaw, e os aviões de caça da Real Força Aerea em patrulhas ofensivas metralharam as posições ocupadas pelo inimigo e galpões de abastecimentos na zona de Buthindaung.

Em outro lugar da Birmania, uma formação de bombardeiros "Blenheim" atacou a estação ferroviaria e depositos de munições de Wantho.

Todas as bombas explodiram na zona do objetivo. Outros aviões bombardearam objetivos inimigos em Allanmyo sobre o Irrawaddy perto de Prome e em Mindwa, ao norte da ilha de Akyayab.

Ontem á noite, efetuaram-se ataques contra a estação ferroviaria em Prome. Originaram-se três grandes incendios no centro do patio de manobras, os quais eram visiveis de uma distancia de oitenta quilometros."

A proposito das operações realizadas pela aviação norte-americana na Birmania, o comando da 10ª Força Aerea deu a conhecer o seguinte comunicado: "Bombardeiros medios "B-25" da 10ª Força Aerea norte-americana atacaram, durante o dia de ontem, instalações ferroviarias inimigas na Birmania central e Apetung, a 16 quilometros ao sul de Mandalay.

Em Yapetung foram destruidos, com impactos diretos, varios galpões, verificando-se incendios e explosões nos desvios e entre o material rodante. Em Pyawbe foi atingido o centro do entroncamento ferroviario. Em Kwitu, a 19 quilometros de Myitkina, toda a cidade ficou envolvida pelas chamas. Varios incendios eram visiveis a grande distancia, o que parece demonstrar que foram atingidos os depositos de combustiveis.

Em Senika, a 32 quilometros ao noroeste de Myitkina, observaram-se incendios. Em Nanyasek, a 48 quilometros ao noroeste de Myitkina, dez edificios foram destruidos e ficaram ardendo varios incendios.

Dessas e outras operações regressaram todos os nossos aparelhos e tripulantes."

NA FRONTEIRA DA INDIA

LONDRES, 11 (U. P.) — Noticias veiculadas pela emissora de Berlim indicam que a perda de Buthidaung pelos britanicos levou as forças japonesas a 19 quilometros da fronteira da India. A radio alemã baseou sua noticia em despachos de Toquio.

COMUNICADO CHINES

CHUNGKING, 11 (R.) — As forças chinesas na China Central, contra-atacando a oeste das montanhas de Taihng em direção á importante cidade de Lingchwan, capturaram o distrito de uma cidade e infligiram trezentas baixas aos japoneses, segundo informa um comunicado emitido esta noite, que acrescenta:

"As tropas niponicas foram impotentes para avançar mais alem na marcha que empreenderam a oeste do lago Tungtin, no norte de Human, porem desembarcaram tropas nas praias do lago.

Um portavoz do exercito chinês, em declarações especial disse hoje classificando de "pura mentira ridicula como maliciosa" a acusação feita em uma irradiação niponica segundo a qual os chineses estariam usando gazes venenosos em luta em torno do lago Tung-Tin.

"Os japoneses fizeram essa alegação — disse ele — para explicar o fracasso em prosseguir na marcha. A acusação poderia ser interpretada como significando que os proprios japoneses vão eles proprios recorrer á guerra quimica. Em mais de oitocentas ocasiões eles já empregaram gazes em diferentes campos de batalha".

## HITLER EM CONFERENCIA COM O "CAUDILHO" ?

O QUE INFORMA UMA AGENCIA NOTICIOSA ALEMA

ZURICH, 11 (R.) — Segundo anuncia a agencia noticiosa alemã, Hitler se encontra num lugar não especificado da Europa Ocidental.

Nos circulos politicos locais indica-se a hipotese de que o "Fuehrer" ou algum representante do general esteja em entrevista com Franco.

## ATENTADO CONTRA HIMMLER EM ZAGREB

O CHEFE DA GESTAPO ESTA' FERIDO — VARIOS TIROS DISPARADOS CONTRA O CARRASCO DO REICH

MOSCOU, 11 (U P.) — Informações procedentes de Zagreb, recebidas em Lausanne, dizem que dois homens atentaram contra a vida do chefe da Gestapo, Heinrich Himmler pouco depois deste ter chegado a Zagreb. Os agressores dispararam varios tiros contra o carro em que aquele viajava. Himmler escapou com vida porem ficou ferido.

## O Paradeiro de Rommel

APRESENTOU-SE AO FUEHRER E FOI CONDECORADO COM AS FOLHAS DE CARVALHO

ZURICH, 11 (R.) — A agencia noticiosa italiana declara que o Alto Comando Alemão baixou uma declaração hoje á noite, segundo a qual "a saude do marechal de campo Rommel foi comprometida durante a campanha na Tunisia".

"O Fuehrer decidiu assim, de acordo com um pedido de Mussolini, ordenar ao marechal Rommel que depois de chegar á posição de Gabes voltasse á Alemanha sem demora, afim de restaurar a sua saude.

Em 11 de março de 1943, o marechal apresentou-se ao Q. G. do Fuehrer, recebendo então, em reconhecimento pelo seu merito unico, em dois anos de campanha, a condecoração das Folhas de Carvalho com Espadas e Diamantes, e a Cruz de Cavaleiro da Cruz de Ferro"

A declaração acrescenta mais adeante: "A saude do marechal de campo está melhorando atualmente. O Fuehrer deverá confiar-lhe nova comissão, depois de completa convalescença".

## Não Haverá Campanha de Verão na Russia

### A Guerra Será Decidida No Mar, Diz Conhecido Comentarista Militar Alemão

ESTOCOLMO, 11 (De Bernard Vallery, enviado especial da Reuters) — Novas indicações de que não haverá campanha de verão na Russia e de que a guerra será decidida no mar, foram veiculadas pelo conhecido comentarista militar alemão Heing Bongerz, no "Brusseler Zeitung", jornal belga que está sob controle alemão.

Diz ele: "A guerra terrestre, cujo recrudescimento se espera, tomará formas mais calmas. Com o decrescimo nas grandes batalhas terrestres, todos os nossos recursos ficarão livres para a luta no mar".

Prevê que a calma na frente russa fará com que a Alemanha e os seus aliados possam retirar forças navais do Valtico e dos Mares do Norte e Negro, as quais seriam empregadas com o objetivo real da guerra — derrotar a Grã Bretanha e os Estados Unidos. Bongerz apela para que o povo germanico compreenda o mar.

Este artigo, que mereceu destaque na imprensa sueca, foi recebido com opiniões variadas em Estocolmo.

Alguns observadores acreditam que os alemães esperam que os russos fiquem fora de guarda — pois na realidade os nazistas não estão aptos a desfechar uma grande ofensiva de verão na Russia.

A atual doutrina nazista de que as Nações Unidas devem ser derrotadas ou compelidas a aceitar a paz, é considerada como um reflexo de injunções em favor da paz dentro da propria Alemanha. O recente discurso do general Franco foi considerado como um sintoma daquele sentimento.

## Preparando o Espirito Japonês Para os Grandes Bombardeios

### UMA CAMPANHA DA RADIO DE TOQUIO

NOVA YORK, 11 (U. P.) — A campanha de propaganda japonesa destinada a preparar o povo japonês para as incursões aereas dos aliados tornou-se extensiva ao Manchukuo, onde a radio emissora de Hinking advertiu aos seus ouvintes que os Estados Unidos e a Grã-Bretanha pretendem empreender esses ataques e que se "proibe terminantemente" que quem quer que seja se deixe dominar pelo panico.

"Quando observamos — disse o locutor — as atividades desenvolvidas recentemente pelo inimigo, tais como o envio de bombardeadores pesados á China, é evidente que aquela concentração é efetuada para a realização de incursões aereas sobre o Manchukuo. A produção de aviões nos Estados Unidos aumentou consideravelmente e não pode deixar de ter-se em consideração a capacidade de suas maquinas. Diz-se que o inimigo realizou melhoramentos técnicos de forma que está em condições de efetuar operações a grande distancia sobre o Manchukuo, fazendo partir os seus aparelhos das bases com que conta na China".

SUPERIORIDADE DOS AVIADORES AMERICANOS

NOVA YORK, 11 (U. P.) — Um militar japonês ao falar através o microfone da emissora de Toquio declarou que os aviadores de seu país são inferiores aos norte-americanos em conhecimentos técnicos porem superiores "em energias espirituais".

O militar em referencia é o tenente general Assinari Uchida, diretor de Assuntos Aeronáuticos do Exército Japonês, quem tambem afirmou que os Estados Unidos aumenta continuadamente sua produção aeronáutica.

"Estamos empenhados numa grande batalha aerea — acrescentou — porem as deficiencias técnicas não significam que os Estados Unidos se imporão ao Japão".

*ULTIMA HORA ESPORTIVA*

## Por 36 x 27 o Vasco Abateu o Tijuca

O novo "team" do Vasco passou, ontem, por mais um "test" de eficiencia, cumprindo excelente atuação, o conjunto cruzmaltino que já se exhibira de forma convincente contra o Riachuelo, mais uma vez provou a potencialidade do seu quadro abatendo de maneira nitida a representação do Tijuca. Ha a acentuar que a vitoria do Vasco foi obtida graças aos enormes esforços dispendidos pelos seus defensores que muito necessitaram lutar para levar vantagem numerica.

Constituindo uma barreira dificil de ser transposta, os cajutis obrigaram os vascainos a empenharem-se ao maximo, dai o resultando um choque, equilibrado, movimentado e sobretudo entusiasticamente disputado.

Os detalhes oferecidos foram os seguintes:

1º tempo — Vasco 20x15.
Final — Vasco 36x27.

VASCO:
Adilio e Timbira (4) — Picolé (6) — Plutão (16) e Alfredo (10) — Baiano.

TIJUCA:
Carlito (3) e Adail (6) — Marcio (4) — Ivan (6) e Osni (8) — Ogun.

2os. teams — Tijuca 42x30.

JUIZES — Afonso Lefever e A. Cerqueira Lima.

AMERICA x MACKENZIE
*Rink da rua Campos Sales*

1º tempo — America 34x3
Final — America 60x16.

AMERICA:
Geraldo (2) e Osvaldo — Martinho (32) — Passarinho (15) e Cirilo (11) — Jagunco — Epaminondas e Sebastião.

MACKENZIE:
Francisco (1) e José (9) — Wilson (1) — Werte (5) e Moacir

JUIZES: — Luiz Merzulhão e Rubem Cerqueira Luna

BONSUCESSO x FLUMINENSE
*Rink da rua Eariri — (Olaria)*

Enfrentando o "five" do Bonsucesso, a representação do Fluminense não encontrou dificuldades para vencer. Os tricolores marcaram sobre os leopoldinenses a amcontagem de 59x19.